# 晨報

THE MORNING POST

本報開設在北京宣武門外丞相胡同中間路西門牌四號

中華民國郵務管理局特准掛號認為新聞紙類

◀第八號▶

電話南局一千八百六十號

◀今日出兩大張▶

◀本報價目▶

▲本京派送每月大洋七角自取六角零售每份銅圓四枚
▲本國內地每月大洋八角五分郵費在內日本同價
▲外洋每月大洋一圓三角郵費在內
▲以上均逐日遞寄　半年全年照算　零爾訂報概不作賒不收郵票

◀廣告價目▶

第一日至三日每字大洋一分　第四日至七日每字五釐　第八日至半月每字三釐　半月至一月每字二釐　半年九折　三月九五折　全年八折　均按百字起碼　事關詞訟鳴冤洩憤遺失契券刊資另議　事關公益酌量減算　商標圖案按地位核算　刊資先付　以上均五號字　四號三號字面議

本報天津代派處在南市廣興大街華昌派報社

## 明明印刷局廣告

本局設在騾馬市大街丞相胡同，曾經警廳立案領有執照，有印刷機器各種花邊材料，中外洋字俱全，如蒙政界學界工商界賜顧，專印報紙書籍印刷一切新舊私文件等件，價格公道，定期不悞，茲將價目列後……諸君有意請來本局接洽可也。電話南局一千六百……號

## 律師劉崇佑啟事

鄙人現仍專任律師設事務所於北京丞相胡同中間路西電話南局一千六百二十二號凡以訟事及其他法律事件相托者請惠臨面談為幸

## 中國銀行廣告

本行係中國國家之中央銀行，經理國庫，代理公債，並辦理一切銀行業務。總行設在北京，各省分行分號列後：
總行（北京）　分行（直隸）天津　保定　張家口　（京兆區域）北通州　海淀　靜海　密雲　（奉天）錦縣　大連　營口　遼陽　（吉林）長春　哈爾濱　（黑龍江）　（山東）濟南　煙台　（江蘇）上海　南京　揚州　鎮江　徐州　蘇州　無錫　（浙江）杭州　寧波　（安徽）安慶　蕪湖　（江西）南昌　九江　（湖北）漢口　（湖南）長沙　（河南）開封　（山西）太原　（陝西）西安　（四川）重慶　成都　（廣東）廣州　汕頭　（福建）福州　廈門　（雲南）　（貴州）貴陽　（綏遠）歸化　（察哈爾）張家口　……
本行自民國元年成立，定資本六千萬元，已收資本一千二百餘萬元，兼辦匯兌存款放款貼現保管，凡有存放款項，務求便利。

## 中華匯業銀行廣告

本銀行奉財政部批准立案，額定資本日金一千萬元，專營內外匯兌，並辦理往來存款、定期存款、抵押放款、貼現放款、單押匯、買賣生金生銀以及銀行一切業務，無不竭誠歡迎，各界賜顧是幸。特此廣告。
總行在北京前門外西交民巷東口，電話東局四千……號。專務理事　陸宗輿　經理　楊德森
營業時間：上午九時起下午三時止
分行：上海　天津　漢口　奉天　大連　長春　朝鮮京城　……
通匯地點：橫濱　東京　大阪　神戶　長崎　九江　福州　廈門　……　倫敦　紐約　香港

## 蔚豐商業銀行

本銀行已遵章呈請財政部立案成立，資本先收……，總行設在北京，茲將各地分行地點列後：

省　直隸省　山西省　湖北省　湖南省　江蘇省
四川省　甘肅省　陝西省
新疆省　吉林省　綏遠區

## 交通銀行廣告

本行設有分行七十餘處，如承匯各埠匯票、經理存款、代收各種公債、買賣生金銀、代理商界各種業務，無不便利周到。茲將分支行列左：
京兆區域　直隸省　天津　保定　張家口　山東省　濟南　煙台　河南省　開封　鄭州　山西省　太原　江蘇省　上海　南京　揚州　蘇州　無錫　徐州　浙江省　杭州　寧波　安徽省　蕪湖　安慶　江西省　九江　南昌　湖北省　漢口　宜昌　湖南省　長沙　廣東省　廣州　汕頭　四川省　重慶　奉天　吉林　哈爾濱　新加坡　香港　……

## 財政部印刷局廣告

本局專印國家證券郵票及各種印刷品，機器精良，技術優美，承印各界印刷品，價格低廉。
接洽處：北京白紙坊本局營業課　……

## 福建眞正油杉壽木出售

本號向在福建上游採辦杉木運往北京售賣，木料堅厚……如有意者請至北京……胡同西口路南……接洽可也。

## 北京中華匯業銀行廣告

萬元資本業經政府准予註冊在案，專營押匯、抵押放款、貼現、儲蓄，一切銀行業務。
總行在北京，分行：上海　天津　漢口　奉天　南京　……

## 滙豐銀行

本行資本洋一千五百萬元，公積金英金一千五百萬元，又銀洋一千九百五十萬元，總行設在香港，分行遍設印度日本中國各大口岸，辦理一切款項兌換匯兌，均有公道特別利息。北京分行設在東交民巷。

經理　楊瑜統　副經理　李汝梅　謹啟

## 名醫到京

南華醫學校楊立三先生，以岐黃道遊洋多年，庚子回國，充上海、江南官醫院主任，前歷……今在北京……設立醫院，門診……出診……

本行新由歐美運到各色絨呢衣料，承造西式衣服大禮服燕尾服，兼有最新款式便服，製造精良，無不得法。又有各樣洋帽、領帶、領子、皮鞋、靴子等，價格低廉。
本行法國特聘名師專作女衣，男衣大氅，價格從廉。
西交民巷東口電話東局九百七十四號　增茂洋行

## 晉和祥各貨實際減價展期半月

綢緞洋貨毛絨線毯以及呂宋烟鐘表等

今又削價出售如荷惠顧無不歡迎

兼定做大氅工料特別克己定期不誤

北京前門外觀音寺電話南局六二三號

## 大宛農工銀行開幕廣告

本銀行為發達大興宛平兩縣農工各業財政特奉部批准開辦，茲定於十二月四日開始營業，專理農工抵押放款暨各種存款。特此廣告。
地址西城化石橋西頭
營業時間上午十時起下午四時止
電話西局一千五百七十五號

## 民國七年增訂　最新六法全書

定價四元半
中華民國新刑律箋釋　四冊　洋四角
司法公牘彙編　四冊　洋五角
新法檢驗書　二冊　洋二元
大理院判例　四冊　洋五角
致試必備　法政精華　十二冊　洋二元
中華法規大全　廿四冊　洋二元
物必讀　政治新書　八冊　洋一元
分類詳解　民國現行公文程式大全　六冊　洋一元

北京廣益書局發行

## 北京烟臺張裕釀酒公司總經售處廣告

本公司釀造各種紅白葡萄酒，運京銷售，總經售處設在前門外中間路北……，特別減價，以廣招徠，批發零售，均請注意。東局二二七七　張裕釀酒公司總售處啟

各界歷用文具、版圖、原紙、油墨、鋼筆、毛筆、繪圖用器、各種定規、墨水、附屬品、其他各種各界體育、記本、信封、騰寫、用具、各種婦科中將湯、胃症良藥

活胃活錠、眼科大學目藥、牛痘漿、起死回生、守田寶丹、臭虫藥、新鮮避瘟球、老牌娥蘂給、本舖各種價目格外從廉

## 北京寶華首飾樓廣告

本號特製精美、來墜彈簧、圖章篆刻、妙手各種、金銀美術、飾品新發明、寶蘭銀器、烟盒文玩、女裝飾珍珠、掛花頂練、目繁多名請、顧選購是賜、至盼所

大柵欄南局七百十八號
護國寺電話西局一千一百六十九號
寶華樓謹啟

## 邵子神數到京

早年在京服官，曹政體改革，辭職歸隱，受異人秘傳先賢邵康節先生神數，凡問事者，必說明只報兩卦名，屆時即知來人所問，不差毫釐，今至北京，遊京小作勾留……凡我邦人君子，有所疑慮，必敬心虔誠，隨口取三個字，以為卦頭，或函寄三字，試卜……寓兵馬司後街

## 合義祥綢緞洋貨店重張廣告

本號在北京西四牌樓迤南路西開設有年，久蒙各界嘉許，特置新樣綢緞洋貨布呢絨，各種貨物，定價格外從廉，請惠顧諸君駕臨試購。
電話西局一五三五

## 最新仙女月份牌

仙女月份牌，係梅蘭芳與姚玉芙天女散花相片，妙手烘托，而成絕艷超塵之品，與普通之相片有仙凡之殊，間客鑑之雅玩也。紙用高貴，復求名畫家繪采色花邊，花葉競麗，爭妍特別，生色工，不省真價却簡明之法，非他物可比。每份三十二枚，姊妹花月份牌，係仿時裝，派為名畫家所繪，傳神之處，絕品，每份三十二枚。總售處南柳巷永興寺後院

## 普仁堂杜寓

貼婦人胎前產後，經血不調，或……一切諸症，每貼……
兵部窪半壁街橋西路北門牌二十號
普仁堂杜寓北京前門內

## 柳淋濁丸

小便淋破流膿水各瘡膏用花柳化痔丸　五淋白濁片　白撒尿疼……
花柳醒消丸　遍身紅點梅毒上升頭暈身疼
便毒化毒子丸　用過熏藥……
陰腫白帶……
▲總售處　前門外大柵欄口　北京前門外楊梅竹斜街西口內安南路南……天順祥……東四牌樓北三條……
每盒大洋……外埠郵費二角

## 總批發處東四六條瑞豐大藥房經售處

實驗發明此藥經驗有年，功效卓著，勿論男婦老幼，遠年近日，肝胃各症，皆可除根。此藥性味和平，不燥不寒……每大盒大洋一元，每小盒大洋五角。
西四牌樓寶光大藥房　東安市場瑞華大藥房　西單牌樓英美大藥房　……

# 本報特別啟事（一）

歐戰告終和議將始我國列席發言應有種種準備本報特闢投稿專欄徵求國人意見以作政府後援凡關於此項問題之著作如承惠稿不盡歡迎

# 本報特別啟事（二）

本報現擬招聘重要訪員數人如有以政界要聞投稿者連登三天便爲合格酬金從優決不吝惜特此廣告

## 緊要新聞

# 昨日公府之集議

▲與議者爲錢熊汪朱
▲朱桂莘允任議和代表

錢總理復西南電旣有中央正在選派代表之言則無論平和之名稱地點如何目下不可不先爲遴員之準備朱桂莘來京第一次見東海時尚不欲以此自任　昨日下午五時東海復約錢總理熊秉三汪伯唐朱桂莘四人同時入府專議此事席間錢熊汪均推朱氏東海亦極力婉勸朱已露允任之意嗣後關於會議內容有所談論即行退出又一說朱氏旣表允意之後要求欲與田煥庭同行謂督軍方面田煥老較易接洽云云總統亦允再勸田氏乎田之允否仍不可知也又一消息　錢總理昨日一日之間共入府三次最後一次係與熊汪朱同行其餘兩次則與代表問題無甚關係　因東海新遭介弟之喪日內心境非常懊喪府中公事有不能擱置者均託錢代爲諮理錢故日內不能不多入府云

# 陸總長與章公使

▲外交上將有大問題

外交總長陸徵祥赴歐道出日本途中感患斐脈來扶斯在日本下關休息不入東京及駐日公使章宗祥稱病辭職各節迭詳本報昨京政府方面消息云陸氏因此次赴歐責任重大海行旣極遼遠長途不免辛苦故擬任未放洋前略事休息　而東京各處應酬恐不宜於病體故從醫士勸告一概謝絕現尙在下關停留並未入東京　至東京方面籌備歡迎及各種正式宴會陸氏預先去電懇辭　並擬派一隨員赴東京　向各處答謝　云又據某方面消息云駐日章公使因陸總長不肯入東京故憤而辭職其辭職來電內容略謂　陸外長此次奉使經過日本原冀有所商榷乃陸使因小有微恙即一概謝絕宴會彼邦朝野諷示頻加宗祥頓生無限感觸因之腦病復發請先　給假期以便醫治　所有館務暫由莊參事景珂代行並請派大員接替佇候核示云云　觀章使電文則其辭職原因已極明瞭　唯陸總長何以稱病　不至東京章使何以因陸總長不到東京便憤而辭職個中內幕本報亦微有所聞特以事關外交未便輕予登載故暫不發表讀者幸勿以謠秘見罪也

# 錢總理致七總裁電原文

南方七總裁直接致電東海於五日復電原文已見昨報錢總理同日亦去一電昨報但紀其大略茲覓得其原文云讀致元首電敬諗開誠表示共導和平至深佩慰歐戰告終潮流方迫元首鑒於世界大勢早經屢頒明令申正義而弭兵爭當爲國人所共見近於通令停戰之後繼以籌議撤防積極進行實出渴望和平之旨曾議辦法前已詳細籌備囑李督秀山轉商茲承示雙方各派代表尅日開議藎籌所及實獲我心所云　代表人　數論　省區　版籍不能無多寡之殊惟爲迅釋糾　紛固可不拘成見似可由雙方各派同等代表十人臨時推定首席公同協議至會議地點原定南京本屬爲適中之地寧滬同爲國土焉有中立可言且會議商決內政不宜在行政區域之外鄙意仍在南京最爲適當　至來電所舉辛亥前例辛亥係因國事問題不幸同時而有兩種國體今則雙方一體論對內則同係國人協商國政固無畛域之分論對外國交只能有唯一政府尤非辛亥之比值此時局急迫促進和平之意彼此所同亟當於會議辦法切實商榷進行其他枝節之論宜從屏棄以免曠廢時日此間現正酌選代表爲先事之籌備尊處遴派有人即希電示　以便雙方派定尅期組織俾法律政治各問題日逼接近迅圖解決民國幸甚能訓歌印

# 德領波蘭將獨立

柏林電云貝勒司盧國民會議呈哀的米敦與柏林要求即行召集革命議會第一期國會且威嚇云倘於四十八小時內未得完滿之答復西里細亞即與普魯士斷絕關係云云

# 德軍留而有待

據法國報社云德軍司令籌劃保存小數惟極穩健之陸軍延礙商望可得讓步據云德兵積蓄食物以備五六月危迫時之用庶於最後商議時協約國將無權力強迫德國云云

# 德國要聞四則

▲柏林銀行空虛　荷京接得伯林十一月三十日電稱據德國銀行總理云該行之款自十月一日至十一月三十日止耗減五十億萬馬克云

▲割地讓與丹麥　荷京又接柏林電云據可靠消息德國已割司扎里威之北部讓與丹麥云云

▲查究虐待俘囚　愛爾斯伯格氏已同戰事犯委員會之會議查究所稱苛待之行爲並允許嚴酷懲罰虐待俘虜之人云云

▲德人隱憂時局　荷京三日電柏林人民實抱隱憂因預測急進黨將突然變動而柏林過激派政府與國會或將附助現已通過議案贊成召集革命後第一期國會云云

# 銀行團允撥鹽稅餘款

▲某督軍已索去一百二十萬

政府與外交團磋商提撥鹽課贏餘本社前已報告聞外交團特爲此事前日曾在英使署開會討論以我國時局確已接近和平決定照付並已於昨日將此項餘款四百四十三萬一千元實行撥付但財部甫行接收卽已爲某使與某督索去一百二十萬云

# 英國首相之演說

▲關於平和會議

十一月二十九日英國首相魯意喬治在紐卡斯爾演說其中關於平和會議之處大要如左

吾人非僅博勝利而已須於終局獲得公平之平和勝利之利益不在於報復而在於豫防今試就關於平和條約者進一言焉第一

敵僑之處置　當戰爭期中吾人對於敵僑曾與以寬厚之處置乃彼等或爲間諜或爲秘密通信或供給武器直接間接多方援助德皇加害於吾人爲將來安全起見吾人不能不對於彼等予以相當之處置此亦因果報應必然之事也

▲損害賠償　問題在私法上凡非法加損害於他人者有賠償之義務此原理國際關係上亦可適用當法戰爭之際德國即始有先例吾人援例行事　應令德國　盡其力之所能賠償戰費　各聯合國對於本問題目下正在研究中我政府（英）爲此特設委員調查德國之支付能力美國方面尚無確聞至法國政府聞不僅戰費而已各地方凡因被侵略所受之損害一併要求賠償現在亦正從事研究　與賠償問題相關聯者　則爲關於支付方法之問題例如以廉價之德國商品抵賠償金將來廉價出售此事斷不可許蓋須受商品不保於我國產業無妨害也刻下政府對於此事亦派專門家爲委員悉心研究焉殺人者死律有常刑此次戰爭殺害數百萬青年責任攸歸自有人在普通人犯罪則受監禁之制裁

▲帝王犯罪　豈獨無何等制裁乎故此次戰爭在國際法上必有犯下列各罪之人確然無疑預立種種計畫使數千萬無辜之民受無上之苦痛此爲　道義上之大犯罪　一也不問中立國同盟與否任意侵入此犯　刦掠之罪　二也　以潛艇戰略每週擊沈三十萬噸之船舶並令與戰爭毫無關係之老幼男女葬身大海中此爲　海賊的犯罪　三也凡此三罪吾人不可不追問之此外如德國對於我俘虜之待遇如何亦不能干諸不議關於此次戰爭之責任肯我政府嘗諮詢於檢事總長及其　他著名法學家結果　責任全歸德皇德皇實構成應提起公訴之犯罪　云云

# 英皇安抵巴黎詳報

巴黎來電云英國皇帝暨太子及第二皇子於十一月二十八日安抵巴黎人民於皇帝車到之前數時間羣集於所經過之道左表示歡迎之意市街一律懸掛英法兩國國旗英皇所乘花車於定刻抵站法國大總統勃翰加里國務總理克列孟棠及上下兩院議長各總長以及各高級文武官吏均到站接迓英皇出站時羣衆一齊歡呼（英國萬歲）（英皇萬歲）爲數年來巴黎未有之盛況英皇與法總統同乘馬車赴旅舍當日大總統即在公府開歡迎英皇夜會云

# 英國之總選舉戰

英國選舉總形勢漸入渾沌狀態候補者之數日益增加約有二百人可希望無競爭當選此次選舉以古拉司俄市爲最重要聯立派在滿提司他市竟無一名公認候補者殊爲可怪現閣員中之勞動黨員態度尚未明瞭該黨雖有八人閣員而始終支持現內閣者恐極少數現任財政次官卡諾克地方出身之勞動黨員巴加氏已被舉爲聯立派候補者是大可注目之現象也

百名以上由現在形勢觀之勞動黨與現內閣已有睽離之跡選舉後政局如何變化未可預料也

此次英國選舉有一特色不可不大書特書者則婦人之選舉運動是也　婦人候補者中蘇格蘭密司維克方面則有潘嘉石女士英蘭方面則有侯瑪珍女士蘇格蘭伊司德華甫方面則有何浦女士尤惹英人注意　何女士與英前宰相愛斯葵同一選舉區現正在與愛氏競爭中　其勝負如何亦一極有趣味問題也

# 歐洲講和會議之順序

據法國某有名國際法家云講和會議中議事之進行可分爲三段　即第一段凡各國意見不能一致諸問題特別組織委員會研究之　第二段由委員會提出關於研究結果之報告書第三段以委員會之報告爲基礎付本會議討論爲　最後之決定講和會議期間至少亦須三閱月大約明年五月以前尙恐不能終了也

# 協約國要求引渡德皇理由

協約國公議要求引渡德皇一節迭誌本報探悉協約國要求引渡　德皇及皇太子原因以其於戰爭時破壞國際公法云

# 德潛艦損失總計

（倫敦三日電）德國潛艦之損失據海軍部消息德國潛艦共三百六十艘而停戰以前已經擊沈者　二百艘云云

# 巴爾幹最近形勢

▲羅馬尼新政府成立　卜加勒司多三日電羅馬尼亞之新政府業經成立以岡德拉將軍爲國務總理云云

▲土耳其屠殺異族　路透經理處由希臘方面探得消息云一千九百一十四年（當爲千九十七年）春土耳其曾將希臘人七十萬驅逐出境彼等現逃回希臘者約五十萬人自歐戰起至一千九百一十七年底土耳其驅逐之希臘與亞米尼亞人民共二百一十四萬內亞米尼亞人約九十萬而希臘人被土國屠殺者約七十萬人又充入軍隊者二十萬人希臘人遇害而死或因苦勞喪命者甚多婦女兒童多被強迫背奉回教其他均已被殺或自盡希臘人民之財產被土德兩國奪取者約三十億萬佛郎云云

▲莫塞亞未聯合　（巴黎四日電）據半公式之宣布莫特勒哥諸政府否認與國所報告代議院決定廢黜哥拉司王及莫特勒哥諸與塞爾維亞聯合之事云

▲羅馬尼德軍拘禁　據布達佩斯電云因法國之要求麥堅遜部下之陸軍一十七萬名將因禁於何牙利云云

▲羅馬尼歡迎聯軍　羅馬尼亞歡迎聯軍英法軍隊開入卜加勒斯多城羅馬尼亞王偕其參謀與協約國司令並駕而行率領其戰勝之軍兵是時全城懸旗並設立戰勝牌樓人民欣悅散花於道路以表歡迎之意云云

▲土耳其拘捕黨人　君士旦丁電云柏林政府准土耳其政府所諭令拘捕逃避於德國之各黨領袖土國政府亦已拘捕黨人二百名云云

# 勿作帝王夢

▲帝王末路大都如此

德國自革命以來聯邦諸王公陸續宣言退位現在各聯邦君主已全部退位皇族之降爲平民者其數已達二百七十八名普魯士國自皇帝皇后始皇子皇孫二十八人皇女及皇女孫十一人巴威國王子王孫十五人王女及王女孫十六人太公五人太公妃一人最少者爲蒲倫司維克太公國太公夫婦外僅有三人子女至小國中面積不滿四百五十方英里路士公國一十六人面積四百七十方英里之里旦公國二十四人面積一百三十方英里之尙勃爾里白公國二十六人亦足見帝王不適於二十世紀時代之新思潮也

# 楊以德之新職任

天津警察廳長楊以德以辦理敵僑未妥引起外人煩言致被免職惟總統以楊在津辦理警察十有餘年成績甚著不欲令其投閒置散日昨遂特派楊氏爲公府侍從武官用資依畀楊氏昨晚或今早當即由津來京入府拜謝云

# 平和聲中之雜聞

▲梁士詒將赴滬　參院議長梁士詒已於前日前往天津茲接津中函稱梁氏現因和平會議之預備會將於日內在上海開議已準備於日內啓程赴滬以便參觀一切云

▲二譚致電中央　譚浩明譚延闓等聯電通告中央云此次熊張諸公主張和平極表贊同務望迅予組織興從根本上解決不勝盼禱云云

▲林關抵邕來電　林紹斐關冕鈞抵邕一節已紀昨報茲聞二氏有魚電報告政府大致謂日昨已抵邕與陸武鳴諸公接洽表示和平請李秀帥担任迅行組織平和會議早解糾紛云云

▲聯合會歡迎會　全國和平聯合會原舉定王聘卿張敬輿張鎔西周輯之四人爲總代表現張敬輿君到京對於和平問題有所建議今日（即八日）下午四時該會全體在京師總商會特歡迎開會

# 昨日之國務會議

昨日爲星期六國務會議之期外傳將討論和平會議之名稱者茲經探聞昨日對於此層並未多所討論昨日會議之要案約分三項（一）總統日前所交說帖內係飭令閣員討論和平會議頒令之事下令（二）任命林志鈞爲司法部民事司長一案通過擬令即日發表（三）鮑督來電報告謝米諾夫宣言獨立我國應持何種態度案討論結果決定交參戰處外交部會同議覆其餘尙有次要案一二件遂散會

# 美國之海軍費

據各方確實報告美國千九百二十年度之海軍費全額一十六億元未幾減至十四億元更減至十二億元其驟減之故實緣戰爭終熄無足駭怪蓋美國海軍平時僅十三萬一千名戰時則增加五萬而此次參加歐戰不但實行五萬之增加此外更添置武裝商船船員及其他海軍業務人員從事於商務及沿海防務綜計此項人員約三十萬僅以各種調度費用計之亦需二億左右一旦戰爭終結此驟增之三十七萬人員全數解傭則巨額軍需自歸減除十二億元尙綽有餘裕也

# 曹孟赴府辭行

確聞孟恩遠曹鍈等均於昨日謁晤東海聲稱即日回任而張作霖亦有今日回任消息至東海留曾等在京之說似屬不確

# 參戰同志社之存廢紀聞

各督在京聯合北洋系人物發起戊午同袍社嗣又改爲參戰同志社京以擁段組閣爲宗旨近日五國公使向大總統表示勸告後並派有專員向各方面探詢我政府之措施及各黨派之趨向而對於督軍團之舉尤爲注意在京之各督軍因之頗生覺悟知非趨向和平不足以維持國家於是將組閣問題及舉副總統問題一齊打消其所組之參戰同志社亦同時消滅云

又據某處消息謂該社現正進行其社綱宣言書均已草就其中最要者約分數端如下（一）撤防非南北一律舉行不可（一）將來全國軍隊僅限五十六師不許藉故額外加增（一）遣散各兵須先給餉遣散費（一）各軍官仍食原餉云云二說未知孰實姑並存之

# 關於撤防之要電

▲錢總理覆岑西林

日前岑西林有一艷電致國務院答覆錢代理內容係辯論南軍撤防李厚基猶攻粵軍晉豫包攻陝西等節茲聞日昨五號錢代理已有駁覆之電其原電如左　廣東岑西林先生艷電悉此間亦迭據報告許崇智各部攻擊甫涵甚急又據湘督電報東坪巨口巖口堡等處南軍乘我不備勾結反攻各等語現既通令罷戰中央且籌議撤防爲保持平和計亟宜南方收束軍隊同時撤退一面尅期組織會議迅籌解決免致別生枝節至陝西等處有因係土匪滋擾此自須派軍勦辦聞南方各處亦有勦匪之舉捍衛民異地皆然承詢並及錢能訓印

# 馬安良之遺呈

▲內舉不避親

甘肅護軍使馬安良於病故時曾派遣呈一件日昨遺呈遞京內稱同部素稱強悍除一己外無人能爲撫綏今旣天不假年此後撫綏同部除己子廷讓外更無人堪以勝任情殷爲國敢引內舉不避親之義以維邊陲云云聞政府鑒於該呈所稱亦以此缺無人堪維持已將此意電致甘肅督軍徵其同意矣

# 德人目中之威廉二世

倫敦三日電德國某大學教員投函於哥侖尼報社謂其逃走之五日曾與德皇談話是時威亭確稱賀威氏與扎谷氏（千九十四年之首相與外務大臣）將擔負戰事以前德國政策之責任彼等因反對教員意見曾將發往挪威首相語教員云倘居留德國則世界將令其擔負戰事責任後逗留挪威時並未得該閣員之通信但讀挪威新報始知世界所發生之事嗣聞英國已派出艦隊教員自行回國幾被英軍艦隊所擒德皇後述俄國應擔負責任又稱俄國軍隊於守戰之先已越邊界云云

---

農商部測量局　十二月八日　晴　有風　雲

氣壓如昨　氣溫較低　風向轉南　風速四公尺六

船期一覽

酒田丸由大連開往東安縣
濟通丸由大連開往神戶橫濱
新豐招商由大沽開往上海

北京政府交易所

| | 北京中鈔 | 北京交鈔 | 日金 | 羗帖 | 八厘公債 | 三年公債 | 四年公債 | 五年公債 | 中行股票 | [illegible] |
|---|---|---|---|---|---|---|---|---|---|---|
| 前場開盤 | 四七四 | 四七四 | 五七八 | 一三四 | 七八 | 五九 | 五九 | 五零 | 七九 | [illegible] |
| 收盤 | 四七四 | 四七四 | 五七八 | 一三四 | 七八 | 六零 | 六零 | 五零 | 七九 | [illegible] |
| 後場開盤 | 四七四 | 四七四 | 五七八 | 一三四五 | 七八 | 五九 | 五九 | 五零 | 七九 | [illegible] |
| 收盤 | 四七四 | 四七四 | 五七八 | 一三四五 | 七八 | 六零 | 六零 | 五零 | 七 | |

| 電匯規元 | 先令 | 羗帖票 | 現洋換錢票 | 中鈔換錢票 | 交鈔換錢票 | 愛國公債 | 糧市價 | 靜芳米 | 清水米 | [illegible] |
|---|---|---|---|---|---|---|---|---|---|---|
| 五六五 | 五五 | 九三四 | 一三六 | 六五 | 六五 | 三零 | 六十 | 十一元二角 | 九元三角 | [illegible] |

| 金價 | 大條價 | 現洋換銅元 | 中鈔換銅元 | 交鈔換銅元 | 老頭票 | 三年公債 | 月七日 | 西貢米 | 仰光米 | [illegible] |
|---|---|---|---|---|---|---|---|---|---|---|
| 三五五 | 八五五 | 一三六 | 六五 | 六五 | 五七二 | 五八 | | 十元四角 | 七元七角 | 四元 |

新▶（十一月[illegible]）
白天　梨雲　張秀琴　蘇蘭芳　金鳳奎　譚文玉　梁春樓
殺狗　雙弔孝　一口劍　探陰山　探母　鳳皇台

文▶（十一月[illegible]）
白天　張蘭卿　張喜芬　馬桂紅　于紫雲　鮮靈芝　張小仙
紫霞宮　斬獅子　雙獅圖　仇大娘

廣▶（十一月初六）
蘇彩霞　鑫小樵　韓金壽　楊玉樓
洪洞縣　陸殿　大登殿

三▶（十一月[illegible]）
王少芳　于雲鵬　麻穆子　諸茹香　張寶昆
獨木關　法門寺　白門樓

第一▶（十一[illegible]）
演準　于雲朋　陸鳳琴　劉鳳林　許德義　朱桂芳　王三黑
白良關　貪歡報　無底洞

中▶（十一月[illegible]）
張如廷　劉鳳林　姜妙香　朱桂芳　許德義　高慶奎
牧羊卷　金鎖嶺　岳家莊　青石山　鬧[illegible]府

十二月八日中央觀象台
天晴冷
氣壓微低　溫度低　風向多北　風力四至六公尺

▲東站來京　周自齊　熊希齡　王彤章　周肇祥　陸錦　陳錦濤　楊宇霆
▲東站出京　梁嘉璧　劉聯奎
▲西站來京　梁汴
▲西站出京　馮符麟　王彤章　段福勝　龔星階

### 商情報告

城
招商局　北京電燈　自來水　灰股
二三零兩　三五　三零五　六五五五
▲銀錢價　▲十二月七日
北洋價　六九七
交通票　四七六
中國票
小洋　四七七　一二二五

| 品名 | 價目 |
| --- | --- |
| [illegible] | 五元九角 |
| 紅參 | 五元二角 |
| 鉄豆 | 四元七角 |
| 小豆 | 四元六角 |
| 元玉 | 四元六角 |
| 枚子 | 三元三角 |
| 高糧 | 二元九角 |
| 青豆 | 四元四角 |
| 白麵 | 四元八角 |
| 玉麵 | 一元九角 |
| [illegible] | 五元三角 |
| 春麥 | 五元 |
| 紅豆 | 四元五角 |
| 元豆 | 四元六角 |
| 紅玉 | 三元四角 |
| 黍子 | 三元三角 |
| 黑豆 | 三元一角 |
| 夫子 | 八角五角 |
| 洋麵 | 二元三角 |
| 蕎麵 | 二元三角 |

以上價目俱係現洋均以新式斛爲標


◀界　初六日　張秀琴　蘇蘭芳　雙官誥　寄子　金鳳奎　牧虎關　夜戲　梨雲　紅梅閣　梁春樓　招賢鎮

◀園　初六日　張喜　于紫雲　盜宗卷　挑滑車　夜戲　（鮮靈芝）（張小仙）　自由寶鑑

◀樓　（日）喜彩琴　夜戲　（趙來雲）（李鳳雲）（杜雲峰）　鐵龍山

◀園　六日　尚小雲　張文斌　祭塔　演禮　龔雲甫　訓子　白　譚小培　九陣風　天　八大鎚

◀台　舞　六日　王瑤卿　李敬山　劉洪昇　梅榮齋　楊小樓　王長林　夜戲　烏盆計　落馬湖

◀園　六日　王鳳卿　裘桂仙　白　梅蘭芳　天　取城都　貴妃醉酒


### 歐戰之和議與停戰問題

倫敦五日電和議會之預籌據確實布告云協約國會議中所討論亳無抵觸已得切實議決重要問題法國公使署宴會極一時之盛俱司將軍謂停戰之約防阻進攻之舉進攻實不利於敵人英美軍隊仍向萊尼河進兵又巴黎四日電法國察覺德人移交車頭車輛等甚形遲緩於十二月十七日以前定未完事停戰之約似當延長和議會可將改期協約國或於十一月十九日開談話會是時威總統將到會云

### 威總統之戰爭今昔談

（華盛頓二日電）本日威總統出席國會宣言略謂國家與世界歷史上發生極大之變局議員諸君目擊之矣然尙難預加斷語定其爲何惟吾人戰後合法之事實而盡我職任以對待之欲詳述此等事實則當發揮其由來吾人與當企圖斷決之立法行法條理一年以前吾人派赴海外之兵士計一十四萬五千九百一十八名自去年以來又派兵士一百九十五萬零五百十三名彼等渡三千里之洋海供以適宜之器械軍需其轉運實冒非常之危險防護極爲煩難然受敵人攻擊之損失只有七百五十八人內六百五十八人係於英國轉運艦上同時溺斃戰事之後援即係國中之實業構造活動且形完備而效力非他國所能及吾人鑑於他國之磨練大受利益吾人無異於初學但學之甚速而行之甚捷且異常奮力迅速成功實足自豪此不獨吾備之適宜即陸海軍兵之勇氣精神極爲振起且陸海兵士速於籌備開赴前敵其軍士豪勇從事毫無躊躇之態每有戰事及護送軍隊均建特殊不朽之功自司令而至青年之副官兵卒均能勝其職任而冒險於戰場吾人所以感激致謝上帝者實因吾人適於戰事相持不下世界大局危急之時而以壯健之新軍及時加入以挽戰事之狂瀾一戰而使其永不進步且敵人退而復退未及四個月之久中歐強國同令自受擊打製造之人甚願以其工力扶助軍隊更有激勵人心者人民以國家利益爲已任專心於其熟練之工業以籌金錢爲戰事之後援吾人可信其必獲勝利故犧牲一切戰事業已奏厥功成然吾人又有和平之事和平當注意於不負責任之君主與專權之武政派吾人準備籌及和平之新景象公理之新基礎與公平之交際且將整頓構造此等和平蓋其不獨爲美國人民實爲世界他國人民彼等將使吾人承當斯任此爲萬國之公理非求我國之安寧云

### 四分五裂之奧洪國

德國混亂情形已迭詳本報而與洪國形勢更有甚於德者茲將數日來所得消息彙記於左

▲上部奧國地方　上部奧國地方人民幾全爲德系人種近已宣告合併德國

▲奇羅爾地方　接近瑞西之奇羅爾地方人民亦多爲德系故亦宣言合併德國但聲明非絕對合併保留其自由權且主張獨派使節列席講和會議

▲西部洪國地方　西部洪牙利亦宣言合併德國其優俄司拉夫伊斯脫里亞達爾馬奇亞附近一帶之優鄂司拉夫族欲糾合塞爾維亞孟特古羅兩國建設大塞爾維亞國近在亞古蘭開聯合會議代表者間已爲建國之決議目前由塞國王嗣暫行攝政云

▲蒲柯維那動搖　蒲柯維那地方因小俄人民與魯的凌（羅馬尼亞人）衝突羅政府派兵占領蒲柯維那至北部奧國地方因波蘭人虐待猶太人騷動尙未平靜云據以上形勢觀之將來媾和會議及平和會議中欲解決奧國問題有莫大之困難也

### 盧森堡將改建共和國
#### ▲世界唯一女王退位

荷京來電云盧森堡國女王瑪理亞德浬不久將退位該國議會主張改建共和國或合併比利時而該國人民則多希望合併比國德人及親德派會反對此說云按盧森堡女王瑪理亞德浬現年二十五歲尚未結婚歐戰伊始德國即侵入該國欲假道以征法女王以纖弱之軀毅然告德曰（盧森堡非萬國之道路國雖小固一獨立國家勿侮人太甚）足見其毅勇有過人處者世讚爲巾幗鬚眉洵非過譽現在歐戰告終在亞力圖恢復國勢之秋忽有退位之報吾人不禁爲女王掬同情之淚唯帝制不能生存於二十世紀時代此爲世界思潮所趨無可如何者也

### 東報論講和後之商戰
#### ▲中國新市場之開拓　▲列強經濟上之侵略

十一月二十八日大阪朝日新社論云（上略）講和條件較講和大使爲重而講和後之平和戰則較講和條件爲尤重茲推論講和後之平和戰則吾人腦筋中一觸自覺者中國之問題是也中國與日本接壤日本之安危關係於中國甚大且中國內地蘊藏無限之富源日本應用之原料悉取給於中國僅就棉花言之每年產額約六億斤若能選擇種子改良種法產額可增多三倍乃至七倍日本輸入之額每年約九億斤悉由中國供給之尙綽有餘裕他如煤鐵產出之豐富更不待言又如日本現最缺米每年約需二億石中國江蘇之米其品質較內地爲優苟能完全有融通之途所謂經濟的自給政策決非甚難也　但中國之富源外國垂涎已久其市場亦屬世界的故在戰後列國對於中國必力謀開拓新市場而行經濟的侵略之策　試觀英國首相勞佐喬治最近發表政綱主張自由貿易主義而又大聲疾呼謂特惠關稅之必要其用意所在殊難忖度言念及此日本政府於前此四年間不能確立對華之方針雖倡導中日親善之說却使兩國之乖離日深一日是誠遺憾者也　今日可以防止列國對華經濟的侵略者惟藉經濟的實力爲中日間之樞紐　如紙上所認之優越權終屬無益石井大使與萬國國務卿藍辛氏締結之條約果有實效否耶夫日本經濟的實力今果如何而中日間之樞紐又形成何種狀態如所謂中日軍事協定最初之目的頗具有遠謀今則此種協定已無一顧之價值若對於列國經濟的侵略仍無覺悟則平和戰之前途吾人非僅極抱悲觀且所謂中日接壤之特殊利益亦徒使石井藍辛之條約處於紙上之空文而已日本對華貿易之發展乃天與之優越權試觀西姆斯卡尼商會自設立以來因難覓事務員不能達其所豫期之目的又如上海之英人紡績會社內不勝使用買辦之煩經營亦頗困難是豈足以例日本者哉要之吾人今日欲促國民之注意對於將來之平和戰先有覺悟與準備易詞言之即講和之後較講和之時尤爲重要也

### 燒燬存土之風說

當局此次頒發燒燬存土及禁烟命令最爲快心之事惟上海奸商串同不肖官吏希圖以假替真將存土悉數掉換各情業誌前報近聞該奸商等近日曾散黃白四出運動且聞擔任製藥案之原經手人江海關監督馮國勳亦與有關聯深望當局嚴切取締勿任若輩從中舞弊致令德政變爲利藪重毒吾國民也

### 洪述祖尙不甘心

洪述祖誘殺宋教仁案日昨已經高等廳判決仍照原判處無期徒刑茲聞洪述祖仍爲不服擬即上訴於大理院日內將由代理辯護人提出不服理由上訴云

### 龍軍裁減兵餉

兩廣巡閱使龍濟光前奉總統面諭以近來財政艱難兵多餉絀務宜籌[illegible]節以省軍費等語於是龍氏近[illegible]所招振武軍兩混成旅已經次第裁汰約有六千餘人茲自十二月一日起按月發給軍費捌萬元較諸原數減縮十分之四云

### 伍朝樞將赴歐

本報於前日曾誌伍朝樞來電請隨陸總長赴歐參預和議云云昨又據一消息云伍曾託人表示願赴歐一行之意中央亦以伍才尙可用特去電請其隨行云伍之是否願行當無確訊茲覓得錢能訓去電原文錄載於下廣州探交伍梯雲先生鑒南北修阻至念歐戰方終和會肇始冀得長材折衝樽俎以謀國利執事於外交久著才望元首素所倚重子欣總長溯行時亦亟盼惠然一行相助爲理此事關係至重務望不吝贊助俾對外大計匡益有資實爲國家之幸急盼惠覆無任延竚能訓

### 日本礦業之近狀

東京通信云日本礦務局頃刊布一九一七年日本鑛務進步之報告書內稱日本鑛業自歐戰開後大爲發達至去年乃達於極點鑛業之進步雖因向外國輸入機器及其他需要品甚爲困難並因本國工價大增頗受影響然是年國內國外煤之銷路均繼續增進因而產品之價值亦逐漸增高故開鑛者大爲踴躍即此一端已足以打消一切不順之動力矣鑛務局是年所接請求准許開鑛之呈文共二萬四千一百三十三封較上年多八千六百十五起而請求開採鑛物之種類以煤鐵銀銅錳及硫煤爲多尤以請開煤鑛者爲特多較上年增至一倍又百分之七十請開鐵鑛者較上年約增兩倍請開採鐵沙者則增三倍有半凡此均爲鑛務大活動之證至是年鑛物及五金類出產品之多尤顯然有據查日本本部所產全部價値爲日金四萬四千二百五十一萬六千零六十八元較上年增萬一千四百五十一萬六千零六十六元朝鮮境內是年出產價値爲日金一千七百零五萬八千一百零二元較上年增二百九十七萬九千九百十四元台灣境內出產金價日金六百六十七萬七百五十四元較上年增九十二萬五千零十一元此項增收原因大半由於各種鑛物及金類價値增長之故各種鑛物中惟鋅之價値是年大跌上年十二月間鋅價每匹克爾（容量名）日金廿五元四角今年同時期內每匹克爾祇値十三元八角此外各金類之價莫不增高平均是年銅價每匹克爾日金六十六元零九分上年平均祇六十二元七角六分鐵價平均每卡米日金十三元五角一分一釐上年則爲八元五角四分非金類之鑛物價亦大漲惟硫黃爲例外硫價增進甚速平均頭等九期煤每一萬斤價九十四元一角去年祇有五十四元六角三分又於巴利[illegible]譚[illegible]煤亦由上年每萬斤五十一元零五分之價增至九十六元七角三分至於出產之數量亦復大增此於產品價値之增漲亦大有關係計銀之數量增百分之廿二銅增百分之七鉛增百分之三十九生鉄增百分之四十三煙增百分之十五推黃金安的摩尼錫及石油產量均減少據該報告書稱黃金出產之減其主因在開鑛者因金價不動而開採經費增加故減少開採之故計是年金之出產百分之十伊庫諾礦是年產鑛之量大減是故雖他鑛產鋅不少以全部計之鋅之產量有減無增較上年共減百分之十六安的摩尼減百分之三十八石油僅減百分之三則因著名某石油鑛盡量開採之故硫礦則增多百分之十一然此後已有難乎爲繼之勢凡以上所述成績均爲鑛業投資大增之結果該正式報告書謂私人投資之數究有幾何難以調查至公司之投資額在一九一七年之末達日金四萬三千八百二十萬元此數較上年增百分之五十去年新投資額達日金一萬二千零五十三萬一千五百元其中七千六百四十九萬七千元投於金類鑛又煤鑛最近之投資爲二千四百零九萬五千五百元云

### 俄國政權之移動

上海字林西報哈爾濱通訊云據阿姆什克傳來消息稱全俄臨時政府之全體國務員因待府中各員之個人同意業將五國務總監向日所握之政權移歸海軍總司令哈察克氏掌握之中因是該處政界中人對於此種私相授受政權頗懷反抗之意茲聞西彼利亞各處來電皆以阿姆什克政府所委之新國務總監哈氏大失各界之權且並斥其此種職權若操於軍界中人則反對民主政體必因此而生至哈氏於海軍方面雖屬聲望素孚之人然其政治之能力如何尙無確實之憑證也查哈氏從前曾經充爾滑德將軍委充中東鐵道一帶之俄軍總司令未幾即交卸斯職改充出使日美兩國之專使是故日美兩國對俄之政策如何哈氏必知其詳矣如今而比利亞最爲關切之點即維持地方之安謐然與協商各國所允輔助之實力將無所用之時也據云哈氏曾向人民宣言曰所謂反抗民主政體者渠當力闢其非絕不能盲從其後至於黨同伐異亦非渠所樂聞之事並力勸人民宜同心協力禦過激派乃渠之所厚望焉

### 滿洲里美兵近況

昨據哈埠電訊日前美兵由海參威抵滿洲里者有二百名後又分撥西比利亞沿路各站聲言保護該路云云

### 川藏停戰不確

川邊不靖藏番內犯朔間川邊鎮守使陳遐齡業與藏番訂約停戰云云已誌本報茲據某處消息陳使最近尚有通電分致各處言與藏番相持各有死傷並無停戰之舉現在時局迅將解決各方面當能急起直追勿令邊局一落千丈也

### 俄國之紛亂

巴黎三日電法國報社評論俄國之亂事云歐洲金融之平穩實稱烏克多尼亞之捷克斯拉夫羅馬尼亞波蘭等國未能與布爾扎維克主義同立於世界協商強國之職任應以軍力協助保護守法之徒使其反抗布爾扎維克之陸軍而且實之俄國陸軍將見成立云云又波得格勒三日電過激派黨徒拘禁波斯公使以其在西域之代表與[illegible]攻據赫爾森法斯電云過激派軍隊計畫在威柏格東方登岸然業經禦退過激派軍隊曾轄芬蘭海灣赫爾森法斯至盧里克之交通斷絕按該兩地方乃芬蘭海灣南北兩口岸有關係於彼得格勒之交通云云

### 銷除善隣障礙之提案

議員黃錫銓等建議請咨政府將歐戰期內中日國際間發生障礙親善之二案提出議和大會請求公道處分茲將原案全文錄左

中日兩國同處亞洲同文同種唇齒相依休戚相共所言也昔時尙屬當談今日急宜實踐蓋大勢所趨遠東實爲首衝兩國必有親善之誠心他國乃無干涉之藉口無如國境接壤不無障礙之發生歐戰初起又因地位勢力之不同所發生之故障於親善尤多防碍兩國之民心知其故各抱悔憾於寸心不敢向政府以吐露蓋處反汗之不易也際茲歐戰既停議和開會兩國之民自宜各攄衷心之誠懇求歐戰期間兩國交涉公案中苟有關於障礙親善之巨案應請政府提出議和大會與戰事求一致之解決表示親善之實徵所以不由兩國政府解決而必提出大會者一以避免自埋自掘之嫌一以避免利害冲突之弊嫌疑不致重結交誼自加鞏和此誠最好之時機也本員調查所待有二案急須提付大會者謹分晰臚於後

其一德國租借我青島膠州灣全部地方設立海軍根據地妄思雄長亞洲歐戰既起日本爲剷除德國勢力保安東亞起見與動大軍圍攻青島占而守之至今未有交還此於親善障礙之一我國應將此案提請大會勸日本爲無條件之交還其理由有六

一青島膠州灣地方係中德兩國由契約發生之租借地原非德國屬土亦非德國殖民地其實在主權仍屬於中國

二中國參戰之日中德間條約一概破廢從前由條約租借之地方之主權即於是日歸還於中國不容有第三國之干涉

三中國參戰以後中日兩國地位同等休戚同情德國既失青島[illegible]之租借權日本直接交還於中國不待德國之協議中國向日本有收回亦無庸德國之承認

四日本政府於攻取青島之先曾有對德最後之通牒占守之後又有對列國之宣言皆聲明將青島交還於中國大義炳然必能實踐

五協約各國戰時占有敵國之領土或殖民地此次會議或有不能交還者中國居協國之一日本何至以敵國相對待不將青島交還於中國

六協約各國戰時占有敵國之領土或殖民地此次會議或因賠償損失或因交換利益而爲有條件之交還者日本既不至以敵國待中國自不至以義舉攻德所受之損失向中國索償有條件之交還

其二民國四年五月中日兩國所訂條約兩件一關於山東條約四條一關於南滿洲及東部內蒙古條約九條又交換公文十三件此項條約及公文亦爲親善障碍之一今我國宜將此案提請大會勸告日本將此項條約全部取消其理由有六

一此約有害我之主權

二此約有害我之內政

三此約於機會均等主義不符又於中國與各國條約抵觸

四此約之成立帶有强迫之形迹急宜取消滅其形迹

五國民對於此約之惡感著爲紀念急宜取消釋其紀念

六此約足陷中國於被指導被支配之地位急宜取消保全我獨立之資格

其三歐戰期內各國無力借款中國用兵之際餉械俱缺不得不借貸於日本自民國四年至七年共借過二萬萬七千五百七十萬餘元在中國渴極求飲自不恤許重利以要求加抵押以堅信不知一言抵押即不由不任債權人之選擇弊害即代於其中今稽抵押品三十二款或關地方主權或關政治利權有清欵即能回復者有永遠不能回復者譬彼棄人舉債月償重利又引債權人任我室佃我田據我祖遺財產奴隸我妻子此非債權人之過實債務人之過事至今日木既成舟在我國民不敢推諉清還之負担但求解除致命之抵押擬請政府將此案提出大會求請協約各國俟和議成立後許借大欵於中國並請其先勸告日本許中國於所借大款中撥出鉅款將所欠日本借欵本利無論到期未到期概行儘數清還撤銷一切抵押之券約藉以表示解除親善之障碍鞏固比隣長久之交情於東亞大局深有裨益謹調查借欵抵押欵目編表附後以備採擇歐戰期內中國借入日本債欵抵押表

民國四年　一千一百萬元　鳳凰山鐵鑛　湖南及安徽某鑛爲抵押

民國五年　三百萬元月還五萬　以鹽稅爲抵押

民國六年　四千四百一十萬元　以一百五十萬元之銀行股票四百萬元之軍用券鄭家屯鐵道廣東士敏土廠廣東大沙頭地稅鹽稅餘款及其他一常關吉長鐵道爲抵押

民國七年　二萬一千七百六十三萬元　以鹽稅中央印刷局材料由日商三井承包　開灤[illegible]鑛股本　太平山鑛鐵　水口山鉛鑛　許日本人合辦福建築稅　國庫券二千五百萬元　全國電報財產　無綫電報材料由日商三井包辦　奉天某煤鑛　湖北地方收入　山西地方收入　廣東全省鑛產　吉林森林　雲南錫鑛　濟彰鐵路建築權　洮熱鉄路建築權　高徐鐵路建築權　吉會鉄路建築權　全國煙酒稅爲抵押　以上三案謹依院法提出建議案請付大會從速公決咨請政府查照辦理

### 法官官俸施行期

司法官暨法院書記官官俸条例先後由司法部將京師及直隸河南等省施行日期呈明在案現聞奉天山西兩省高審檢廳擬定施行辦法呈部司法部不日將呈請以明年一月一日爲該兩省施行日期云

### 外交後援會復振

國民外交後援會前月曾開會一次議決編譯演講有關外交之事以無人擔任仍未積極進行近有鄭晟禮唐進魏懷等十餘人皆東西留學畢業生本擬另組團於外交發表民意之團體嗣與黃鏡人等商議不如與後援會合力進行即担任編譯演講等事昨日乃再致介紹加入（計唐進等十二人）並暫借新開編譯社房屋一間爲編譯外交各件之事務所邵君振青報告我國對外提案不宜過於繁瑣應認定重要問題現全國商民正擬舉代表要求改正關稅稅則本會即當以此爲首先鼓吹之問題云云

### 最近陝亂之局面
#### ▲管金聚擬反攻南鄭　▲許張兩軍分別進援

管金聚日前率隊離去南鄭於陝省局面影響至大昨日劉存厚電呈並謂管氏已勾結川軍繞道圖擾漢南近已由褒城進至鳳陽行將反攻南鄭因是政府電促許張援軍速進頃聞許軍先鋒廖團已過潼關直開渭南然後轉赴南鄭策應其後路各隊昨日報告已均入關其司令部刻已移至潼關又聞張錫元旅長電告所部已由潼關完全開拔分往華陰渭南方面云

### 改良吏治之院令

政府爲整飭官吏改良吏治起見日前特通電各省公署令即籌備研究吏治機關會同省議會以設積極改革廓清舊日之積弊云云

# 新世界

北京香廠路　第一游藝塲

（日夜准演）入門券每位三枚　十孩童券十枚　五月券五元　優待券二元　贈品一彩　券元餐一　五中西券角　元一餐　影電塲　包座　六位　二元　八位　兩元　五角（風雨勿阻）

**樓下**　小有天南北菜館屋宇寬暢有宜衛　牛崇雅坤社全班學生外聘坤角蘇　蘭舫金鳳奎張秀琴雙□英張玉鳳　小四喜等文武名角日夜准演拿手　好戲池內奇菊多種香氣襲人頗可　賞觀

**二層樓**　新奇電影大套新片特請著名榮慶　崑弋韓世昌白玉田郝振基侯益隆　等全班藝員每晚准演全本拿手好　戲京津雜耍全順堂錫澤亭梅花大　鼓　德潤田馬頭調　劉小峯小口　大鼓　訥鑑泉五音聯彈劉小峰錫　澤音文煥亭八角鼓折拌群曲勝連　堂連琴齋全子恒七音大鼓　曾振　亭連珠快書　陳子貞廣潤田對口　相聲　華子元戲迷傳　劉德順盧　福祥奇巧戲法　榮健臣文明單弦　徐狗子張順義文武改良雙簧

**三層樓**　南北名花書場特請八埠南北名花　專演改良曲詞知二簧梆子各種時　調淮調大鼓牛班等戲哈哈奇鏡玲　瓏奇巧

**四層樓**　吉士林大菜館專做英法大菜餐堂　寬暢

**五層樓**　屋頂花園鐵質飛橋高樹亭台仰觀　四望萬景華集心曠神怡殊爲佳境

---

# 耳鳴耳聾

靈藥經驗或若蟬鳴百治不效急服此丸至五服立覺清氣上升濁氣下降兩竅俱通耳音清亮……注意謹防假冒矣

# 偏墜疝氣丸

屢試屢驗

此丸專治下焦寒氣肝腎虛寒化濕凡偏墜疼痛痛連上下串痛左右偏墜睪丸寒冷其硬如石其大如鐵小腹有形久而不消……屢奏奇功兼治腎囊潮濕虛寒等症尤……時發時止疼痛難忍者……每盒□元□角……廣設京師正陽門外虎坊橋橋東路南便是

妙以上兩種……

# 合合堂　專門花柳瘡症

本堂秉警世化驗批准痢氣丸清血搜毒丸敗毒通淋丹此藥善治花柳傳染之毒初起小便刺痛淋濁不止撒尿疼痛難忍或生痱瘡出口便毒橫玄楊梅下疳小便腫破……本堂開設前門外興隆街西頭祟禎觀西邊北合合堂招牌便是

# 驥製廣嗣金丹

凡先天不足及天失調陽痿精衰虛憊之無不精神煥發精弱者強等雙丈濟料又名夫再造天操辦大山人參海狗腎等珍貴藥品取精汰渣提煉成無火燥熱之弊功能壯元陽煖丹田強精骨理氣添精補髓洵本強身能使白髮轉少壯決無委靡不振之虞洵推一強種秘寶也　價目單料每盒兩元雙料每盒五元試服一元不靈包退　上海絲湯弄寗波路口五開間門面崔氏總發行所啓　本廬分所○杭州陳列所○南京下關入馬路○無錫北門外江陰巷○慶將軍署四牌門○福建城內總督口○奉天大南門金銀庫胡同○天津東北角

▲長沙梅街……▲北京前門外觀音寺街青雲閣內樓下路南北京只此一家別無分銷……甚多○購者務請注意　崔氏廣嗣金丹……

# 破天荒　花柳七種靈

花柳之病其傳染者每受其毒所發之病不過以下七種按症分治立效……一藥治七病如淋症用淋濁……

---

# 滅菌止淋　大將滋露丸

比藥專治五淋白濁赤濁便溺不清尿道腐爛花柳沾染毒淋膀腕發炎尿流混血小便紅腫尿管刺痛或虛寒不固女夜遺精久淋久濁時時作洩以及下疳魚口楊梅倒發無論男新久輕重淋服此丸最見速效服三日痛除腫退濁通淋止再服七日定可除根保無復發之患中西各醫無不謂之驅毒滅菌止淋靈藥以愈沉痾惟賜顧諸君須認明亞羅氏大醫生大將滋露丸（眞樣爲目的以免受影射相欺之弊也功効主治列左

▲▲功效主治

一治虛寒不固淋濁　一治風火寒淋氣淋血淋　一治染患花柳毒淋濁　一治急性之淋不固溺血　一治楊梅結毒已發者　一治夜夢遺精不夢而遺　一治忍精挾毒之淋濁　一治房勞過度之淋濁

一治砂淋石淋膏淋　一治小便紅腫尿管刺痛淋濁　一治下元虧損腎冷之淋濁　一治久淋不止轉爲氣之症　一治溼熱下注之淋日久腰腿患痛　一治年久不止之淋轉爲虛勞　一治楊梅結毒未發者　一治婦人血淫血崩淋濁

▲服法每日服三次每次六粒用開水送下病輕者服三日痊癒重者連服三盒除根永無再犯價目大盒一元小盒六角

▲外埠函購一盒至一打外加寄費二角

©止淋大將滋露丸三大特色

一本劑善於驅毒殺菌止淋通濁最爲特效此丸且無損壞五臟腎門雜質等藥爲之一也　一花柳染患各種淋濁常年不愈者身體薄弱精力虧耗一服此丸必能驅除病根能使身肌堅強心神爽適尤稱獨步爲洵最有良效之劑特色二也　一平時無病之人如每日能服本劑三五丸能預防一切尿道等病不使侵害如不見信試先服本劑五六丸花街柳巷決無絲毫危險傳染此爲本劑特色之三也

北京總經售處　前門外大柵欄觀音寺頭路南　華歐大藥房

代售處　青雲閣……　亞東大藥房　……

# 壽平氏秘製養血安坤膏　夫人姑娘注意

此膏專治婦女經血不調月經並趕氣不正黑紫成塊發錯忽多忽少血崩下寒流白肚疼肚臌腫成痞左遊一條……

---

# 請看頑癬脚氣者

**雖最頑固皮膚病一盒保好**

**曾經試者莫不歎賞其靈妙**

頑癬膏藥　愛膚

一盒保好

愛膚膏專治。頑癬。陰囊頑癬。金錢癬。疥癬。鵝掌風。濕疹。凍瘡。火傷。創傷。擦傷。胼胝（生雞眼）陰毛虱。毒蟲咬傷。鞋傷。褥瘡。酒刺。粉刺。面皰。雀斑。汗疹。丹毒。潰瘍。陰部潰瘍。陰部痒疹。口瘡。耳瘡。頭瘡。糟鼻子。鼻瘡。細疹。刮刀瘡。胎毒瘡。肛門瘡。痔瘡。此外皮膚諸症效驗如神

藥價大洋一角二分每打一元二角　發售大阪順和堂大藥房

經理所天津北京東亞公司漢口小瀨木洋行奉天大德生藥房

# 透骨搜毒丹

倒發楊梅結毒歸後崩天雅地毒氣入骨四肢丹將毒氣搜淨永不再犯每付洋元四十枚開設北京前門外西珠市口石頭胡同南口內路西李茂林藥鋪啓

本鋪開設百有餘年收製此丹專治花柳染毒初起各種風寒虛火及各樣淋濁便前便後撒尿疼痛難忍淋濁不止小便生瘡魚口便毒臟疥痔瘡漏瘡各症如有受過薰頂之藥久不全癒轉成疼痛行動艱難並傳染妻子者即服此

# 紅緞固本膏

此膏專貼男子先天不足破身太早腎虛腎寒夢遺滑精虛淋白濁命門火衰脾胃虛寒腰腿疼痛五勞七傷腹脹溏瀉單腹脹滿偏墜串氣腎囊汗浸淫作養不休或婦女經血不調赤白濁下諸症眼花耳鳴各症粘貼此膏溫煖丹田調和榮衛能去百般虛損奇效如神每張大洋五角

---

◀交通部直轄京奉鐵路管理局各大站客開車行時刻表▶

民國九年八月一日訂

## 下行旅客列車

| 列車次數 | 類別 | 北京正陽門 | 豐台 | 天津總站 | 天津東站 | 塘沽 | 唐山 | 山海關 | 錦州 | 溝幫子 | 瀋陽 |
|---|---|---|---|---|---|---|---|---|---|---|---|
| 第一次 | 特別大通車 每逢星期四由北京開即日到奉天 | 早三點開 | 不停 | 上午六點四十開 | 七點十分開 | 不停 | 九點四十五開 | 下午一點十五分開 | 五點三十二分開 | 七點八十分開 | 夜十二點十分到 |
| 第三次 | 每日由北京至山海關快車 | 上午八點三十五開 | 九點五分開 | 十一點十七開 | 十一點四十開 | 十二點三十一開 | 下午二點二十五開 | 五點五十分開 | | | |
| 第五次 | 每日由北京至天津快車 | 下午四點四十五開 | 五點十八分開 | 七點三十一分開 | 七點四十分到 | | | | | | |
| 第七次 | 每日由北京至山海關慢車 | 上午六點開 | 六點三十八分開 | 九點三十二分開 | 九點五十分開 | 十點五十二開 | 下午一點十五開 | 五點二十五分到 | | | |
| 第九次 | 每日由北京至天津慢車 | 下午二點十五開 | 三點五分開 | 六點十五分開 | 六點二十五分到 | | | | | | |
| 第十五次 | 每日由天津至唐山慢車 | | | | 上午六點開 | 八點十五分開 | 十一點二十分到 | | | | |
| 第十七次 | 每日由北京至唐山慢車 | 上午十點四十開 | 十二點開 | 下午四點三十分開 | 下午四點四十到十七次由四點開 | 五點三十五分開 | 八點三十分到 | | | | |
| 第十九次 | 每日由唐山至山海關慢車 | | | | | | 上午六點開 | 十二點到 | | | |
| 第一百零一次 | 尋常通車每日由北京至奉天 | 下午八點三十五開 | 夜九點十分開 | 夜十一點五十開 | 夜十二點十五開 | 夜一點二十五分開 | 早三點五十開 | 上午八點五十開 | 下午一點二十開 | 下午三點開 | 下午八點十分到 |
| 第一百零三次 | 每日由山海關至奉天慢車 | | | | | | | 上午五點開 | 十點三十五分開 | 十二點四十五分開 | 下午六點二十五分到 |
| 第一百零五次 | 同上 | | | | | | | 下午六點十分開 | 夜十一點開 | 十二點四十五分開 | 早五點四十五分到 |

## 上行旅客列車

| 列車次數 | 類別 | 瀋陽 | 溝幫子 | 錦州 | 山海關 | 唐山 | 塘沽 | 天津東站 | 天津總站 | 豐台 | 北京正陽門 |
|---|---|---|---|---|---|---|---|---|---|---|---|
| 第二次 | 特別大通車 每逢星期五由奉天開即日到北京 | | 七點十四分開 | 八點四十五開 | 下午一點二十分開 | 四點三十五分開 | 停 | 下午七點二十分開 | 七鐘三十五分開 | 停 | 夜十鐘三十分到 |
| 第四次 | 每日由山海關至北京快車 | | | | 上午十點十五分開 | 下午五點五十五分開 | 二點四十六分開 | 四點四十五分開 | 五鐘開 | 七鐘二十三 | 七鐘五十分到 |
| 第六次 | 每日由天津至北京快車 | | | | | | | 上午九點二十分開 | 九鐘三十分開 | 不停 | 十二鐘十分到 |
| 第八次 | 每日由山海關至北京慢車 | | | | 上午六點十五分開 | 十點四十五分開 | 下午一點十分開 | 二點三十分開 | 二鐘五十五分開 | 停六鐘 | 六鐘三十五分到 |
| 第十次 | 每日由天津至北京慢車 | | | | | | | 上午四鐘十五分開 | 四鐘三十分開 | 八鐘三十分開 | 九鐘十五分到 |
| 第十六次 | 每日由唐山至豐台慢車 | | | | | 上午六點十五分開 | 九點三十分開 | 十點五十八分到十六次由下午六點二十七分開 | 六鐘四十五分開 | 夜十一鐘四十分到 | |
| 第十八次 | 每日由唐山至天津慢車 | | | | | 下午三點二十分開 | 五點三十分開 | 六極五十分到 | | | |
| 第二十次 | 每日由山海關至唐山慢車 | | | | 下午一點十五分開 | 九點四十五分到 | | | | | |
| 第一百零二次 | 尋常通車每日由奉天至北京 | 上午九點開 | 下午三點十分開 | 四點五十分開 | 夜十點開 | 上午三點五分開 | 五點十一分開 | 七鐘開 | 七鐘二十分開 | 九鐘五十分開 | 十鐘二十分到 |
| 第一百零四次 | 每日由奉天至山海關慢車 | 上午五點五十分開 | 十二點四十分開 | 下午二點四十五分開 | 八點二十分到 | | | | | | |
| 第一百零六次 | 同上 | 下午七點五十分開 | 夜二點二十五分開 | 上午四點五分開 | 九鐘二十五分到 | | | | | | |

---

# 婦科宜用調經毓麟丸　家家必用小兒百效丹　半身不遂羊角風藥二種　中外第一加料去根瘰癧丸　能去根花柳藥四種

## 調經毓麟丸

凡經血趕後趕前或斷或續腹痛腰痠不孕腹有瘀塊氣血虛弱午燒午冷等症輕者服一二料即愈重者亦有奇效每料二元 ……售藥處北京前門外西河沿中間路南門牌二百零九號前鴻臚寺趙宅

## 鹿茸膏

養血更佳每張大洋三角半 …… 售藥處北京前門外西河沿中間路南門牌二百零九號前鴻臚寺趙宅

此丹治小兒百病天下無二凡吐乳吐食泄瀉紅白痢疾肚大腹有青筋不耐飲食寒以致驚風五積六聚食積乳積咳嗽瘧疾等症此丹均能救治其效如神……每付銅元六枚如買至百付者外送五付……

堂下兒化痞膏更佳每貼大洋一角如過三張者貼大張每張大洋二角五……

## 痰火靈丹

此症之由於肝膽故肝風肝火一旺而肝主即受其病根亦發於肝……有奇効每付大洋三角每三十付爲一料……前鴻臚寺趙宅售此藥

## 加料化瘰膏

此症中外最難治療之惡症用西法割之愈割愈長用中法治之亦無成效因此症以不易去根遲之日久破成瘡瘻於生命大有關係惟本堂所製專門加料去根瘰癧丸服至數星期……

## 加料疝氣丸

能去根每兩大洋四角半每料一兩售洋五元……

## 靈丸

本堂自加料五官丸專治花柳痱淋及誤服薰頂等藥以致咽喉潰爛五官損壞筋骨疼痛等症極効每服大洋八角又清内丹治魚口便毒橫痃下疳下淋症效最速每兩洋一元又加料小便刺痛等症數付神効每付大洋五角又加味化痱散專敷下疳症立效每大瓶大洋一元小瓶大洋五角堂方近賣藥者頗多惠買諸君認明北京前門外西河沿中間路南門牌二百零九號志仁堂前鴻臚寺趙宅……

## 消管靈丸

治漏瘡無論輕重均可化管去根每兩大洋五角每料十一兩售洋五元

## 盔沈氣膏

貼周身麻木疼痛每張大洋五角

## 喘嗽靈丸

治多年喘嗽立效輕者數付每付大洋二角五

## 靈藥退痔散

敷痔瘡立止痛消腫止痒每大瓶大洋五角小者價減半

## 延年益腎丹

補腎最速每兩大洋三角每料重十兩零八錢售洋三元

## 欲好病者鑑

本宅主人趙君文卿字鳳輝經驗察驗考進行醫數十年頗有經驗且古賢聖所留之醫書讀之幾遍均有心得凡男科一切危險症婦科一切血分症外科一切瘰癧痔漏症花柳科一切任表在裏毒深毒淺症以上種種病症本主人均有妙法施治兼可去根如保羊角風半身不遂霍亂等各項急症均可設法立救門診四吊午後出診遠近酌收車費凡通火車省分欲延醫者每日醫費十元來往路費均由病家預備遠方匯買本堂藥外加郵費二角郵票九五折電話南局一千四百七十二號

售藥診脈處北京前門外西河沿中間路南志仁堂　前鴻臚寺趙宅謹啓

# 眞正西藏紅花到京

夫西藏紅花誠爲婦科極好之良藥原產於西藏其色紅紫其味甘香珊瑚枝形式此物也但知此藥之眞假者甚少患病家難免誤購近地草紅花百無一效本堂特購來眞正地道西藏紅花主治各症速效無比婦女極應預備之良藥並可作贈送之禮品各症服法另有仿單　閱凡直接向本堂購買或函購皆可購藥成匣不加郵費零購外加郵費一角七分來函請書明地址信到即發藥品決無遲誤

價目每大瓶二元中瓶一元小瓶五角

總經售處前門外大安南營忠和堂任寓

電話南局二五七七分售天津鍋店街路南老太和洋藥房

夫患肝之症男婦患者最多其得病之原因不外乎七情六鬱飲食失節而已（論肝經）肝者有□將軍之稱其性猛說人之怒欲不逐在肝難免調……

# 玉博氏製各種良藥

謹防假冒

請認明包皮上有本醫生肖像庶不致悞

## 玉博氏 清濁止淋丸 GONORRHEA TABLETS

此丸揀選珍貴之藥品製煉而成性極和平見功甚速專治花柳淋濁或膀胱積寒濕熱以及體虛腎弱致成諸淋諸君連服此丸數日無不立見奇功管保除根永無後犯眞乃淋濁奇效之聖藥也　主治　一治染患花柳之淋濁　一治小便紅腫尿管刺痛之淋濁　一治便前便後帶白之淋濁　一治下元虧損腎冷之淋濁　一治虛寒不固便溺之淋濁　一治時流時止疼痛之淋濁　一治風火淋沙石淋氣寒淋濁　一治久淋不固轉疝之病　一治忍精挾毒之淋久成疳瘡　一治濕熱下注之淋日久腰酸腿痛　一治急性慢性之淋濁　一治年久不止之淋轉爲虛勞（服法）每日服三次每次服五丸輕者連服三日重者連服七日淋久連服二星期管保除根不犯（價目）每大盒二元　每打二十元　每小盒一元　每打十元

## 玉博氏 退膽痔漏丸 HXMORRHOICLS PILL.

此丸內服專治遠年近日諸般痔瘡分爲內外陰陽日久外生細管名爲漏瘡肛門腫痛堅硬形如鷄冠甚至穿腸膿血淋漓誠因濕熱下注或酒色過度以致濕邪感入無論男婦老幼多年不愈服此丸無不立奏奇功（主治）一治初起痔瘡肛門紅腫　一治臟毒下行之痔瘡　一治乾痔濕痛不能忍者　一治傷食之痔瘡　一治沾染花柳梅毒之痔瘡　一治穀道細粒黃水瘡之形者　一治痔瘡之成孔及未成孔者　一治管長數寸鮮血淋漓者　一治已破未破之痔瘡　一治流血流膿之痔瘡　一治焦勞過度之痔瘡（服法）每日服二次每次服五丸用白開水送下連服七日除根不犯（價目）每大盒二元每打二十元　每小盒一元每打十元（如若生瘤已破痛癢難忍可外擦本醫生秘製退膽痔漏藥膏見效更速每盒六角）

## 玉博氏 清內追毒丸 APEYIENT TABLETS.

本醫生研究數十寒暑不惜重貲採辦中外珍貴品配製成丸定名爲清內追毒丸自問世以來效驗神速如患梅毒各症欲求速愈除患者不可不速購此丸而治之（主治）一治魚口便毒小便潰爛楊梅橫痃　一治梅毒未發週身瘙癢　一治週身紅斑發現　一治梅毒疼週身疼痛難忍　一治梅毒入骨筋骨疼痛　一治梅毒入血分週身浮腫遍身破爛　一治梅毒瘡疳　一治梅毒淫瘡龜頭疔毒臟毒痔瘡　一治梅毒性暴發眼痛鼻漏　一治無名腫毒疳疔風濕癬疥　一治染患婦人花柳毒下身潰爛等症　一治女梅毒白帶白淫陰內奇癢（服法）每日服二次每次服五丸外用白開水送下輕者連服三天全愈重者連服七天永不再犯（價目）每大盒二元　每打二十元　每小盒一元　每打十元

## 玉博氏 小腸疝氣丸 HERNIA PILL.

此丸專治男子老少小腸疝氣或陰子偏墜氣串走痛小肚有形日漸漲大堅硬不消時發時止或疼痛難忍入於氣分肝經鬱悶氣道不舒無故發怒乃是肝旺過盛有瘀血而走於肝經總因下焦膀胱因濕化寒故小腸受寒濕之邪而作疝然本醫生有鑒於此研究已久秘修此丸治愈無數經驗奇效無論遠年近日小腸疝氣服此丸無不神效（主治）一治小腸疝氣陰子偏墜氣串作痛　一治小腸受風邪作疝氣疼痛鞠者　一治小腹有形日漸漲大陰子不消　一治陰子堅硬不消下墜脹不能行　一治氣疝纏滯二便不通氣則疝痛　一治陰子疼痛肝鬱夾氣坐臥不安　一治陰疝腎子腫如升則疼痛難忍　一治肝旺入小腸之疝氣疼痛難忍　一治肝氣上逆鬱悶寒走入腎疝痛（服法）每日服三次早午晚每次服五丸引用淡鹽湯送下病發之時即服立能止疼不疼者亦服連服七天永不再犯（價目）每盒一元　每打十元

## 玉博氏 保健腎精丸 NEPHRITIS TABLETS.

此丸治男女先天不足後天失調專治精氣精氣爲一身之根本精氣不足則百病叢生精神疲倦脾胃不和畏寒怯暑睡臥不安以及陽虛自汗陰虛下陷並治婦女百般腎虛諸如此症皆係精氣虧損所致此藥性極和平特選上品藥材與衆不同（主治）一治男子先天不足後天失調　一治破身太早房慾過度　一治精關不固夢遺滑精　一治精清似水難以種子　一治腎虛虧損下元虛冷　一治陽物不舉舉而不堅　一治嗜色手淫致患陽萎　一治面色灰白飲食減少　一治見色即洩側身卽遺　一治夜多小便尿後反滴　一治耳鳴眼花飲食無味　一治精神恍惚驚惕健忘　一治腰酸膝痛四肢無力　一治精神萎疲胃口呆食（服法）每日服三次早午晚飯後每次服五丸引用白開水吞服服三日後飲食倍增百病皆除（價目）每大盒二元四角每打二十四元每小盒一元二角每打十二元

## 玉博氏 清金止嗽丸 COUQH PILL.

此丸潤肺定喘止嗽化痰清金降火快膈寬中並治男婦遠年近日五勞七傷諸般咳嗽多年痰喘肺經不清感冒風寒增寒壯熱頭痛無汗痰喘痰嗽風寒勞碌飢飽失時寒熱不均或飲酒太過肺胃已傷此丸無不立奏奇功

（主治）一治感冒風寒之咳嗽　一治咳嗽累及胸腹疼痛　一治初起傷風之咳嗽　一治濕阻痰凝之咳嗽　一治肺熱鬱火之咳嗽　一治無痰乾嗽　一治咳嗽腰痛背痛　一治氣喘氣逆之咳嗽　一治老人氣虛之咳嗽　一治操勞過度之咳嗽　一治各種痰飲哮喘氣急　一治嗜煙傷肺之咳嗽（服法）每日早晚服次二　每次服五粒　輕者三日全愈重者七日除根永不再發（價目）　每盒一元　每打大洋十元

北京前門大街中美藥房大柵欄屈臣氏藥房中西藥房中法藥房華美藥房亞康藥房老德記藥房觀音寺中英藥房華英藥房東安市場瑞華藥房和記藥房六條胡同口瑞豐藥房西單亞洲藥房英美藥房福華藥房西四寶光藥房後門外濟生藥房天津鍋店街老太和藥房廣太和藥房中法藥房保記西藥公司華歐藥房大胡同仲記藥房中美藥房北門外中興藥房張家口怡安街保記藥房中美藥房武城街中華藥房保記藥房保府華英藥房山西太原府中西藥房歸化城正興史藥房濟南府老德記藥房大同府美利亭藥房

總批發處　北京前門外觀音寺賓宴樓門首　**北洋大藥房**　電話南局一五四二

# 純粹國貨粧飾佳品　美容香玉散

本主人斟酌各種醫書　修合此散　精選各種與皮膚肌肉有宜之藥品　加意研究　自先試用　果然奧妙非常　始行配合出售　此散誠面部不可缺少衛生之佳品也　能滋潤肌膚如無瑕之玉　面上雀斑初起　黑星碎點　若經久不治　能蔭成大片黑斑　飲酒吸煙過度　其毒能引入經絡　傳之面部生長紅糟酒刺　令人望而生厭　吸煙能奪面部血華之色　改現一種靑塊斑痕　以上卽所謂酒滯煙滯也　或遠路風霜顏色晦暗　或面部枯黃如帶病形　甚至靑年男女面生粉刺等類　一經此散擦洗　無不立見奇効　此散能令顏面光華香氣迎人　每次洗臉時　用代胰皂退糙去垢　不論男女老幼　用之日久　能令皮枯血燥者返老還童　眞國貨中一種精良之妙品也　購此散者詳認延年富貴圖記不誤　（定價）　每盒大洋二角

經售處北京正陽門外大街路東中美大藥房
觀音寺街路北華英大藥房

換容奇藥　面

治雀斑愈斑光面水　拔毛藥膏

斑之一症有雀斑母斑分爲黃褐色或黑色發於顏面等處男女之患此症者雖美貌亦變爲奇醜實爲美容者之障礙此湯森氏之愈斑光面水爲最近之新出品能治雀斑母斑極有神效搽之數次即可退盡凡汗斑癜風及諸瘡症搽之亦能治愈　每瓶一元每六瓶五元

……爲人之美觀何須拔去……均能拔盡如將來欲北復生……湯森氏生藥……每瓶一元每六瓶五元

總經售　北京　華歐大藥房　電話南局二三九六號

▲北京靑雲閣內華歐大藥房奉送新世界入門券購藥滿一元者贈送一紙

……京靑雲閣上……天津鍋店街華歐大藥房

生精丸　……白濁淋……

總批發所　北京前門外觀音寺華英大藥房

代售處　東安市場瑞華大藥房　前門大街五牌樓南路東中美大藥房　西單牌樓西洲大藥房　天津單街子老德記大藥房　天津鍋店街森記西藥

價目每瓶大一元二角小六角　每六瓶大六元小……

# ●美總統對於國會之演說

▲大戰之回顧

美總統本月二日在兩院聯席演說其言曰國會諸君余前蒞貴會今已一年矣除盡憲法義務以國家消息通告貴會外於此一年中所經之事既多且用之手續與所得之結果其之廣大變化之深遠均非筆能形容此皆吾國與全世界過者也余知諸君均已親睹事故吾人躬與其盛處身其時不能預測其所以然或其且不獨吾輩無此資格下一即更一新世紀之人恐亦不也雖然其中有萬不能否認實顯而易見者吾人責司所待不處置之所謂事實者可法與行政之施行層次需待爲之規畫與決斷

以前吾人已派出兵士十四九千九百十八人纖又陸續派百九十九萬另九百十三人計算約十六萬三千九百四人自本年五月起爲二十四百九十七人六月增至二十萬八千七百六十八人七月又增十萬七千一百八十二人八十八萬九千九百七十八人九十九萬七千四百三十八人之兵須渡越三千里之海洋當之裝備與供給品得安然過非常之危險與攻擊此則互來有之事也且所經之危險極將防之甚難而於運兵之終始喪去七百六十八人爲敵所攻其中六百三十八人係乘英國運況於瓦克尼島附近地方至其以發生此大舉動者（即指運

## ●昨日之衆議院

議院十二月七日下午一時振開會議長王揖唐主席延至二始足法定人數議員列席者二二十人首由秘書長朗讀文件由議長報告議員請假在七日以上者五人衆無異議照議事日程開議第一案延長會期案議員吳瀾等提出經提議人說明提案主旨略謂兩院自八月十二日開會現將屆四月閉會之期而國會職權多未行使如預算決算等案

兵）余亦不必細述第一原因係全國工業有團結之供給能力且其出產手續之完備與精神均駕乎各交戰國之上故有今日之結果抑有進者前三年之戰事各國所行所爲之榜樣與經驗吾人一一舉得之深識之然後不惜以全利源全副實力與全副精神爲此迫切而不可輕忽之大事業吾人祇可謂之學徒惟吾人能速學之速行之又能同心協力以不可超勝之能力爲世界盡義務吾人爲之極其迅速且深合吾人之高尚雄心

余今不獨將述物質一方面之供給與準備及輸運之盡善盡美余更當述派出軍官兵士勇敢之氣海軍保海之勞與夫全國人民爲後盾之精神世界之海陸兵士未有如吾美兵士之能赶速作戰受此大試驗即不稍怯且能出諸大勇奏効亦大吾人聞兵士之所爲中心固快樂矣即指揮此次大戰直至最後之戰勝者當能永久記憶之也譬如軍官其盡職務也出諸勇決與威嚴事事着實成績爛然上自潘興西門司二大將下至最年幼之中少佐官長如此其部下之士卒亦皆人人自好不必加以管束自願冒大危險且可盡迅速與聰明之能事蓋人人自知其力量之所能爲而爲之也

余得有如此勇敢高尚之同胞何樂如之吾人之在國中者則各盡其職然苟能亦同偕勇敢之士同往作戰豈不更爲榮耀吾人獨惜失此一大機會　（未完）

是如延長一月仍恐不足故本員主張尤量延長兩月自十二月十三日起至民國八年二月十二日止鄭萬瞻表示贊成議長以原案付表決大多數贊成通過第二案選舉本院憲法起草委員三十人議長謂此案前已經劉副議長報告結果共得票一百九十三張其重票二張是否能牽動全體衆謂不宜牽動全體議長以前次投票有效付表決多數遂宣告一方面由原檢票員八人開票一方面照

議事日程開議第一案組織外交調查會案議員饒孟任提出、第四案請組織特別外交委員會案（議員王雙岐等提出）以兩提案議人均未出席省略說明議長以兩案合併付外交委員會審查表決多數第五案請政府慎選列席平和會議使節以重外交建議案（議員金明川等提出）經提案人說明理由後劉恩格謂此案對於列席等使建議慎選固爲適宜然對於其專使如何程度方爲合宜則未加表示本員主張改標爲慎選列席平和會議大使交院同意案其文字之修正即可由委員會擔任議長以此案交外交委員會本劉君之主張修正文字付表決多數第六案至第十二案皆係索還青島及收回裁判權案其內容雖小有出入而大旨則不外此二端議長以七案合併付外交股審查表決多數第十三案請政府籌備裁兵開墾移民實邊以興實業而靖亂源建議案（議員□劍豐等提出）經提案人說明理由後以交軍政實業二股委員會審查付表決多數第十四案本院七年八月至八年七月預算書（審查報告）烏譯聲簡草報告遂表決成立咨行參議院劉映奎謂現在議事已畢而憲法起草委員票尚未開完本員動議變更議事日程即時選舉本院全院委員長表決多數遂宣告選舉全院委員長適用互選議長規則用無記名單記投票法指定檢票員八人依次投票投票畢宣告開票開票結果在塲人數二百十三人除三人棄權及少數得票外計黃雲鵬君得一百七十一票最多數當選本院委員長報告後憲法起草委員票仍未開畢時至三時三十分乃宣告休息後不足法定人數乃宣告散會

## ●管金聚之言如是

管金聚反攻南鄭一節已誌別條茲由政府方面覓得管氏來電力陳誣枉並以陝南防務自任其意何居殊不可解原電如左

北京大總統國務院段督辦陸軍部參陸處軍事處鈞鑒益世報北京日報並轉各報館鑒金聚待罪漢中孤軍絕域勉力撐持賴以圖存一載以來雖歷盡萬師艱辛然自問血誠差可告無罪於政府乃近日屢得所部各方面報告及披閱京津等處報紙知中央方面對於最近漢中消息以及金聚現在情形尚有未能得其眞相者此固由於陝變以後交通梗塞不能直接通電所致然亦難保必無乘此內外睽隔之秋故意造作蜚言致撓觀感以致吠形吠影讒言盈庭未曾參殺人賢者不免受疑金聚何人能無悚懼近因屢電中央不奉覆示孤忠耿耿無路可申茲特專員兼程繞越前赴可以直達北京無人截留之電局電貢血誠表明心跡我大總統總理及各軍事主管機關此後對於漢中方面請抒廑懷但有金聚任防一日決不令川滇聯軍與陝匪勾結得逞其勢惟望中央萬勿惑於報紙讒言多滋疑慮則金聚及全軍將士雖飽嘗艱苦亦距踴從戎誓死靡他竭誠擁護除將漢中近日防務情形另電詳陳外特此專貢血誠以息謠啄全軍北望渴盼德音臨電不勝悚惶待命之至陝南鎮守使管金聚箇

## ●閩省之剿匪消息

閩省近日雖與南軍停戰而土匪仍舊肆擾自不可不行勦辦聞本月四日閩省之耿王兩團又將梧嵩地方之土匪攻逐業將該境收復甫涵一帶已可無慮而王永泉一旅亦專爲協勦延平方面股匪之用聞其第一縱隊又已於三號行抵浙閩交界之二十八都地面云云

## ●李耀漢與莫榮新

日昨某方面得香港電言李耀漢於二號自港赴梧聞將詣桂與陸幹卿會見莫榮新近患陰疽病頗沈重云云

## ●獄犯遷善減刑

直隸欒城縣監獄現決囚陳雙蘭孟三八二名於本年五月三十日土匪入城時刦放出獄旋即乘間逃回投案其能遷善改過已可概見聞司法部擬呈請依照約法第四十條之規定將該犯等原判宣告減刑云

## ●議員遺缺遞補

江蘇參議院議員韓世昌因病辭職當經院議可決咨行國務院行知內務部依法遞補聞內務部已據江蘇選舉監督咨稱應以候補當選第一名松江雷奮遞補當經造具名冊咨呈國務院轉行查照云

## ●懲戒大批縣知事

綏遠代理清水河縣知事賈善政因監疏防察犯哈爾張北縣知事高祐因獄犯病斃多名江西寧都縣知事鄒鴻材因疏脫要犯直隸滄縣縣知事李良漢等因徵收田賦不力先後均經交付文官高等懲戒委員會懲戒茲聞該會議決各該員均應受減俸處分不日咨呈國務院轉行查照執行云

## ●水災處請提撥鹽欵

近畿水災督辦處自本年春間起關於直隸各河工程設施頗多苦心經營故本年近畿各河得以慶獲安瀾農田未受其害但近以無欵之故未能繼續動工如牛木郡新河曾經外交團要求備築及其他各河工程皆以無款停止故水災處前特根據順直水利委員會議決預算要求提用鹽款准備金二百餘萬元當時雖經會辦丁恩承允但至今尚未提撥以是近日水災又復提出要求以便早日將欵撥出多令預備一切材料期便明年春暖繼續開工以免停止云

## 雜電彙錄

## ●任命閩陝長官

軍政府業於三十日正式任命林葆懌爲福建督軍陳炯明爲福建省長熊克武爲四川督軍楊滄伯爲四川省長

## ●粵人士之平和觀

本地政界之意向對於五國勸告之厚意深爲感謝惟各方一致之言論均謂南方固素愛平和然所欲者在永久之和平如北方不副此希望則解決亦不容易要之議和之成否全在北方之誠意如何云云

## ●岑李之和平談

岑西林語人云余對於李秀山充當北方代表毫無異議至南方代表則擬推舉唐少川又李協和亦云余固極端贊成和平惟極端反對非護法的和平云

（以上廣東六日電）

## ●盧永祥赴杭

盧護軍使已於昨夕赴杭州際茲時局頗惹人注意云

## ●國民會議開設論

本埠一部人士意見有主張於開平和會議時在平和會議以外開一國民會議代表各種輿論意見其地點仍與平和會議在一處俾爲最高最後之裁決機關同時又爲調和機關庶幾可待完全平和云云

（以上上海十一月七時電）

## ●稅率改正之運動

張謇及本地總商會正副會長朱葆三沈連芳（譯音）等現在發起一稅率改正會首述歐洲平和會議中國從來與各國所協定之不利稅率不僅國家稅課大受損失即國民間所受之損害亦極爲重大此次大戰之主旨既以控強權張正義爲目的則此際極應組織國際稅法平等會現已公布其理由及規則書又湖北商會代表馬某亦發表意見客請歐洲平和會議各國之視線均集於中國此際欲將前淸以來與各國所歸結條約上諸不平等之條約應提議修正則上海應前開全國商會臨時會選舉代表赴歐美與各國商會聯絡雙方協贊參與議和條件以表示中國國民之意思云云現已通電各省商會求其贊成此爲中國實業界對於歐洲平和會議表示其衷情與覺醒也

## ●王芝祥氏抵滬

北京政府派赴廣東方面之王芝祥氏准於六日抵滬云

（以上上海六日電）

## ●王占元氏抵鄂

王督軍占元業於六日午后一時半歸抵鄂垣矣

## ●陝西兵禍未已

陝西省因王天縱王安瀾之進軍不止地方擾亂已達極點而南各首領因陝西之靖國軍不奉停戰命令視爲有阻害和議頗有不顧之之意現駐潼關之北洋第四混成旅已受向漢中進軍之命令陝西省恐將爲特別勦匪區域與南北和議無涉云

（以上漢口六日電）

## ●林前使經過奉天

駐華林日本前公使六日下午七時由京奉車抵奉多數中日人士均到站迎迓即於十時乘安奉車東行

## ●奉天白晝搶劫案

五日下午六時小西門外日人今井氏所開兌換店突有強盜侵入將今井氏慘殺並刦現銀五百元而逃嗣以其屋內遺一軍帽遂大行搜索至是夜七時即拿獲一名刻已判明爲奉天第二混成旅兵目云　（以上奉天六日電）

## ●張雨亭回奉警備

張作霖氏有於九日起程回奉消息代理督軍張作相已命沿途軍隊嚴行警戒云（奉天七日電）

## ●德國馬將軍末路

德國馬克璜將軍現與麾下十萬兵卒俱扣留於勃牙利

## ●日美仲裁約延長

六日爲內閣例會附議媾和問題後即將日美仲裁裁判條議決延長並聞延長期間亦已可決云

## ●航空隊大擴張

政府對於明年度之航空隊計畫力謀擴張其經費約增至六百萬元云

## ●設對華借款主任

政府決計添設對華借欵主任官於外務省以便實行監督對華借欵云

## ●陸使不赴東京

陸徵祥氏等十七名業於六日抵橫濱假廣孤拉多旅館大約不赴東京云

## ●台灣總督回任

明石臺灣總督已於六日起程回任

## ●日皇召集各師長

日皇陛下六日召集全國各師長於御前諮詢各軍區軍情云

（以上東京六日電）

## ●戰艦已抵海牙

德國退回之第一隊戰事犯已出抵海牙其狀態甚佳共有一萬一千名云云　（巴黎四日電）

## ●比王已抵巴黎

本月三日比利時王與王后齊蒞巴黎法國總統偕兩院議長迎迓之云云　（三日巴黎電）

## ●英國之驅逐艦行蹤

英國驅逐艦已抵廬里瓦南方哥爾蘭之海埠里堡云

## ●英國戰勝禱會

英國教會會督已擇定戰勝感恩會與已死戰士紀念會之日期云云　（以上三日倫敦電）

## 本京新聞

**▲元旦覲賀總統**　元旦日覲賀總統照例舉行聞公府禮官處昨日函致各部各機關云請將元旦日進府覲賀大總統簡任以上官員及高級洋員銜名務於十五日以前開送本處而便序列云　（內二）

**▲丹使出京攬勝**　丹麥國駐京公使阿列斐前日上午八時許偕同館員數人前赴京綏鐵路南口段一帶遊覽名勝交通部特飭京綏路局於普通車後爲該使添掛專車一輛以示優待云　（基二）

**▲曹使招宴奉軍官**　四省經畧使曹錕六日下午四時假在安兒胡同備筵宴請新自湘南來京之奉軍將領列席者計共二十餘人惟曹使僅派員代表作主並未親臨云　（基二）

**▲張雨亭宴客**　東三省巡閱使張雨亭刻定於明日在某大飯店宴請政界各要人以資聯絡藉以接洽某項問題云（固二）

**▲梁燕孫宴請議員**　參議院議長梁燕孫昨於六號下午五時在丰盛胡同俱樂部宴請兩院重要議員百餘人討論副座問題至七時三十分始散云（錦二）

**▲京兆將設教育廳**　教育總長傅增湘氏以京兆地方遼闊與其他特別行政區域情形不同刻擬於京兆設立教育廳其官制則與各省相同已擬具呈文日內即可呈遞云

**▲田應璜讌請議員**　參議院新選副議長田應璜氏刻定於本月十日下午在安福俱樂部設筵招請參衆兩院各議員以資聯絡一切云

**▲奉軍辦事處會議**　日前張巡閱使在京招集各路軍旅長官到京會議曾經報告茲聞張使昨日又在化石橋辦公處召集會議聞所議者係關於各路奉軍撤防及援陝各問題云

**▲催發旗員俸銀**　値年旗因八旗官員俸銀刻已經年未曾支領各旗官員生計異常艱窘故昨由該旗長官那彥圖王溥江朝宗將軍領銜具呈政府請飭財政部將旗員俸銀速即籌放以符優待條件云

**▲第九師領械赴厦**　九師前日領去子彈多箱昨又派員張培榮由陸部領得槍砲彈三十餘萬隨京奉車運往厦門剿匪

**▲美兵瓜代回國**　駐京美國衛隊武官庫爾毛司帶領兵丁一百二十四名全份武裝六日上午十一時乘京津火車赴津回國云　（錦）

**▲保送文官之踴躍**　文官甄別委員會連日奉令交會審查京內外各官署保送人員至六日止已達一千一百七十三員現已分股審查証書及履歷矣　（章二）

**▲派員查勘鐵鑛**　農商部因據報告京兆宛平縣屬榆垡鎮地方發生鐵鑛昨特派定部員廣和寅會同京兆財政廳鑛務技術員前往該地查勘以便籌劃開採方法云　（基二）

**▲發明製絨機器**　工業專門畢業學員丁鵬翥獨出心裁發明一種製造羽絨機器特製就模型擬具說明書於昨日呈送農商部考驗請准予專利年限云云　（章二）

**▲局員拐欵潛逃**　平市官錢局分局委員姜樹鴻奉京兆分局調充該局收欵營業員日昨該員私携欵條在交通銀行取去現款一萬五千元潛逃昨已將該員之父姜春祥拿獲並通咨各機關一律通緝矣　（蘇二）

**▲軍警因何相毆**　昨夜十二時有公府衛隊一名行至煤市街地方未悉因何與巡警大起衝突彼此交毆當被巡警褫衣扯破遂一同赴區成訟　（少二）

**▲樂理研究會開學**　北京大學所組織之樂理研究會刻已籌備就緒昨將中樂西樂崑曲各門導師及研究地點時間分別規定公表聞定於明日開學云　（基二）

**▲注意攙雜假幣**　私造僞幣有干禁例近有一般奸商由天津齊家屯等處運來大宗僞銅幣甚多以銀元一元可買僞銅幣三百枚各小本營業希圖微利往往每銅元百枚內攙雜僞幣一二枚近日受該欺騙的很多奉告換錢的主兒多要留神　（志二）

**▲頒發解煤藥酒**　京師警察廳以解煤毒良方已經通令各區宣布現復飭由衛生處製亞得莫尾安藥酒專解煤毒昨已分交各區警察署以備施放之用　（志二）

**▲戲園竣工立案**　人和園商人賀小瀛現因該園自被焚後即行籌畫興修刻已復修築完竣定於十二月二十日演唱具呈警察廳立案該廳已於六日批准矣　（錦二）

## 命令

### 大總統令

任命朱邦達爲吉林森林局局長此令

任命高翔爲吉林採金局局長此令

任命錢德芳爲黑龍江森林局局長此令

任命何守仁爲黑龍江採金局局長此令

司法總長朱深呈稱直隸欒城縣監犯陳雙蘭孟三八被匪刦放出獄乘間逃回投案情堪嘉尙擬請宣告減刑等語本大總統依照約法第四十條宣告將該犯陳雙蘭原判四等有期徒刑二年罰金一百一十元減爲五等有期徒刑十一月罰金五十五元孟三八原判四等有期徒刑二年減爲五等有期徒刑十一月以昭激勸此令

林棨陳貽範均給予二等寶光嘉禾章此令

袁得亮晉給二等寶光嘉禾章鶴春給予三等寶光嘉禾章此令

蕭敏張斌元均給予四等嘉禾章此令

任傳榜給予三等文虎章此令

黃治坤方先亮吳希曾均給予三等文虎章此令

中華民國七年十二月七日


眞正雙層化積膏
專門婦科補血丹

此膏方係世傳秘製奇特藥非凡品製法精良善能通經達絡散瘀化滯治男女水蠱氣蠱癥瘕痞塊氣積血積食積水積寒積之症無論遠年近日筋骨麻木腰腿疼痛沈寒痼冷少婦攻疼白帶屢下經閉不通以及翻胃倒飽飲食不消胸膈脹滿胃脘疼痛以上諸般等症速用此膏貼在患處無不收功誠謂第一良方也每份大膏藥兩張紅白藥面兩包共合大洋五角每打十二份五元

此丹專治婦人血分經諸症凡婦女一身以血爲主血隨氣而行氣由血而生氣滯則血瘀氣順則血和氣順血和經水自然調矣如有瘀結之氣凝於中脘不得舒暢脾土傷耗榮衛不生以致經水不調或前或後經閉不通或赤白帶下或氣傷血洶崩漏不止腰腿酸痛或癥瘕痞塊滿腹攻疼甚至午後發燒兩脅膨脹咳嗽不止脾虛泄瀉自汗盜汗等症急服本堂補血丹百試百驗立效如神此藥善能行氣和血化瘀生新濟世婦女之聖藥也每小盒一百粒價洋一元二角

人不能無與即不能痰之本無痰水者水也身火則最爲痰其爲物隨氣升降無處不到入心則氣妨頗痛入肺則成咳嗽入筋絡則麻痺疼痛入皮肉則瘰癧叢生或胸膈痙攣氣喘腹凝種種見證皆因是起其困頓情狀筆難盡述蓋水氣既凝爲滯痰津液年不能周潤甚至久咳成癆東手待斃統計我華每疾者肺而死者實居多數本主人存心濟世惆羅斯行以之苦楚竭盡心血創此崔氏

# 肺部至寶之鐵證

樂山潤肺止咳化痰丸
醫藥無效者均得此藥
新聞記者湛引銘先生
部人於二十年前因操
患喘嗽嗝甚至有不進飲
則胸分逾形膨悶吸
約在秋歲後即按節氣
不料去止痰喘疾大
製潤肺做一丸一盒
能執筆備化盒用盡
不虞之語居然也
至寶亦相購非張
服嗽一症事意耳
咳下通心云於部

自行世以來深得各地有名醫生交相稱許凡肺病咳病
救全強各界刊爲嘉獎茲將向在報界稱爲巨擘有名
在羣用報所度贊語錄下
舉業夜心過枕患略血之症
食數年不就效勢延醫調治
煙犯夜不見同戒斷後相
必諄用輕耳之有積久華
作宿能重不因贈以
用頓起至予今秋情篤
未謹誌數語贈失服床親友至人友未重
經醫調治就痊減輕若至秋輕
湯丸並用未未愈每年稍
喘疾亦不樂山服醫士矣
而予亦房照大藥三日已秘
安英大之稍服寒方早信
姑近安天氣諸君拜白
均數日即愈病銘告敬

○總經售處
○價目　每盒洋一元　每六盒洋五元
**北京前門外觀音街中間華英大藥房**
前門大街北頭中美藥房　大柵欄老德記藥房　中西藥房　華美藥房　東四牌樓北瑞豐藥房
西單牌樓亞洲藥房　英美藥房　四西牌樓寶光藥房　東安市場暢觀樓內
瑞華藥房　天津單街老德記大藥房　保定府西街華英藥房　張家口褒記藥房
樂山潤肺止咳化痰丸自問世以來已廿餘載屢蒙各界惠函證書不下數千
遠近久已知名勿待本醫生再行贅述誠非初創各藥
者可比購時認明本醫生商標方不致受他種劣藥之騙也
外埠函購原局寄本藥　無論一盒一打均照原價　外加寄費二角
**樂山潤肺止咳化痰丸**

# 仲伊文秘製　補腎　堅精丸

蓋強國之道首以保民氣爲第一要義而強身之道則以保腎氣爲第一
要義天夫男子藏精女子繫胞腎者人身之主宰也一嬰兒根帶胎未成身先生兩腎以保康故名之曰先
天須所先此足不耗亦然之製擬種扶助元陽滋補腎水見誠補腎固精之良藥
不淫夢消若服祕比以止立難可心哉血無手天入
不足此千虧也古不易精氣水之至理充足則身難爲功也
入後天中年失調經濟破身太早謀慮過度房勞之患百病損耗
天失或後年不精至便難漏陽萎鳴不腰舉難始以則不子虧精傷
手早力所設德至法售炎上堅精服已也子扶
……

▲仲伊文秘製補腎堅精丸主治各症開列如左
一治腎虛精虧下元寒冷
一治精寒不固見色即洩
一治破身太早色慾無度
一治陽物萎縮見陰不舉
一治五勞七傷夜不成寐
一治驚悸健忘夜多惡夢
一治肢無力腰酸腿疼
一治年老精衰陰虧陽萎
一治夢遺滑精不以夢而遺
一治精冷無珠難以種子
一治用腦太早無故洩精
一治虛寒不固白濁淋漓
一治夜多小便尿後餘滴
一治頭暈目眩精神萎薾
一治晨起困倦飲食無味
一治血氣衰敗履步艱難

▲價目　大瓶每瓶二元　小瓶每瓶一元二角　每打二十二元　每打十二元
▲注意　邇來市上藥類衆多眞假難分購藥諸君請認明仲伊文秘製補腎精堅丸庶不爲奸商所騙也
南陽仲伊文謹識　電話南局三二五七

總經理處　北京大柵欄內路南華美大藥房　天津單街于西口老德記大藥房　東四六條瑞豐大藥房　東安市場瑞華大藥房　西單北英美大藥房

人造自來血爲上海五洲大
藥房發行之珍品功能奪造化
長壽命補全身血脈筋絡強
壯精神紅潤面容退除黑斑
男女老幼普通百補聖品如
能常服百病除根精神爽快
生津補腎滋陰壯心營養全
添生身新鮮血液健脾開胃
生長肌膚補先天不足後天
失調返老還童健腦固精婦
女則調經種子小兒則資助
生長誠養生第一神效補品
世之有志衛生欲享健康幸
福者請認明上海五洲藥房
地球及雙馬血字三種商標
新式裝璜方爲的眞老牌
各界諸君注意注意
人造自來血

價目　大瓶一兩一元二角　小瓶　每打十二元　二十元

人造自來血總發行所
上海四馬路　天津估衣街　五洲大藥房　電報局掛號◀三六〇〇▶

# 適合華人體質　中華高明西醫如何述及天下馳名西藥

西醫蔣懷仁旅居鎭江係中國著名西醫士也才智超羣學有淵源且秉心樂善博施濟衆創設懷仁醫院於鎭江屋宇
寬暢規模宏大逐日門診甚爲擁擠另設華洋藥房於南首馬路以便配方合藥其行道二十餘年療治疑難各症無不

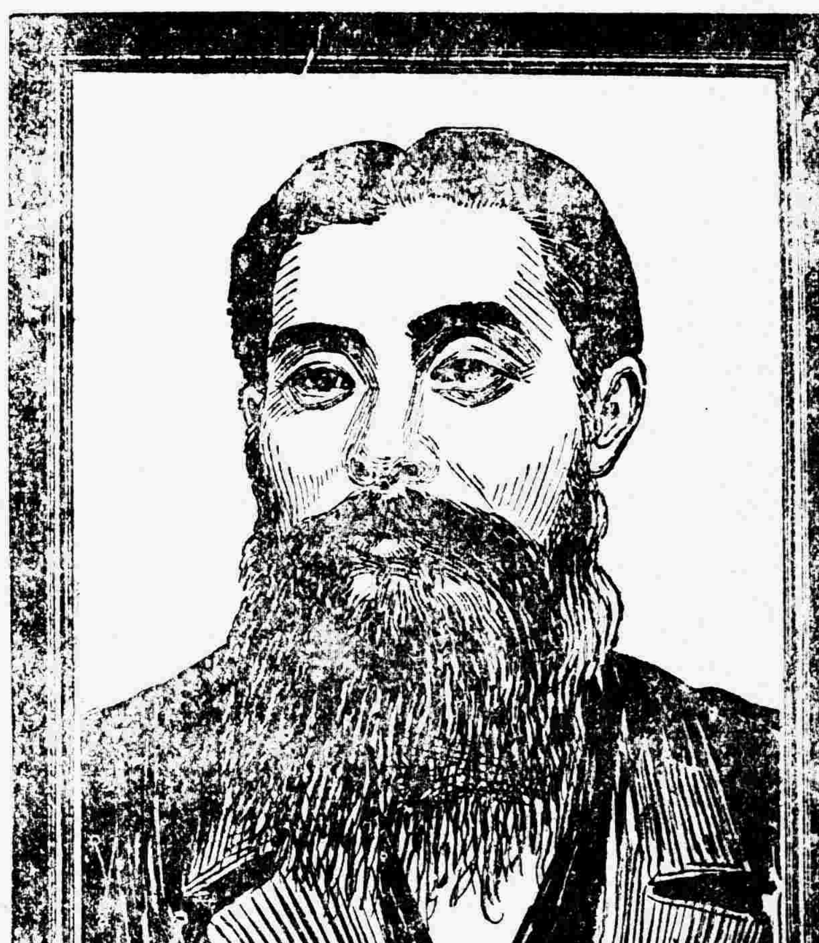
西醫蔣懷仁

得心應手也蓋蔣醫士並非固執成見嘗悉心研
究各種西藥無論泰西各國各種新舊藥材有益
於病者無不竭力提倡其於韋廉士大醫生紅色
補丸相知已歷十年驗得紅色補丸係補身之
要素故余於臨症之時常囑用之於就診者甚爲
適用即如　血薄氣衰　瘋濕骨痛　胃不消化
以及婦女月信不調赤白帶下等症或男子精力
就衰四肢無力等患余囑服韋廉士紅色補丸均
稱奇效因此丸內涵補血之品適合華人體質其
所滋生之血液甚富能使週身腦筋強健有力也
韋廉士大醫生紅色補丸爲天下馳名補血補腦
之聖藥爲西醫蔣懷仁與各處西醫所推爲無上
妙品凡經售西藥者均有出售或直向上海四川
路九十六號韋廉士醫生藥局函購每一瓶英洋
一元五角每六瓶英洋八元郵力在內

**奉送小書**　如貴體違和或身體衰弱請爲來一明信片詳明病狀索取衛生小書一本閱之甚爲有益耳來片請
按上列地址原班奉送可也

## 何以令其形容憔悴一至於斯耶

大抵夏秋之時人甚瘦弱者因其肝經失調之故爲多也即如大便乾結或腹瀉肚泄等
患是也以上合症紅色清導丸均可療治之其功力和平出自天然有微利大便之妙用
耳盛京縣鰲堡務分李葵軒先生來書曰鄙人時患大便燥結或腹瀉等症服用
紅色清導丸後大便有序矣又山東昌邑縣柳疃步二團二第十連二排長崔儀會先
生來信云鄙人向有肝火面起紅色服清導丸後大見效驗且此丸專治膽汁不和
病或頭痛舌起口氣胃熱肝火面起紅色等症均可服清導丸凡經售西藥者均有出
售或直向上海四川路九十六號韋廉士醫生藥局函購每一瓶英洋六角郵力在內

改良湯森　生毛髮藥水　治酒糟面皰藥水
壯陽廣告
林保精丸　製造一藥行海內頗著功效　各國考驗藥品　遊歷之心得　歡迎　諸君之雅意　歐美